ભક્તિ દર્શન

Bhakti Darshan

Issue 2016 - 2017
Vikram Samvat 2073

Shree Hindu Temple
& Community Centre

34 St. Barnabas Road, Leicester LE5 4BD
Tel: 0116 246 4590
www.shreehindutemple.net

જય શ્રી કૃષ્ણ

ॐ

જય શ્રી રામ

યદા યદા હી ધર્મસ્ય ગ્લાનિર્ભવતિ ભારત, અભ્યુત્થાનમધર્મસ્ય તદાત્માનં સૃજામ્યહમ્.
પરિત્રાણાય સાધુનાં વિનાશાય ચ દુષ્કૃતામ ધર્મસંસ્થાપનાર્થાય સંભવામી યુગે યુગે.

જનહિત ના કાર્યો માં જે વ્યક્તિ ની વિચાર સરણી નકારાત્મક છે. તે હમેશા અસત્ય બોલે છે અને અસત્ય ને સાથ આપે છે. પરંતુ જે વ્યક્તિ ની વિચાર સરણી સકારાત્મક છે. તે હંમેશા સત્ય બોલે છે અને સત્ય ને સાથ આપે છે. તેવી વ્યક્તિ શ્રદ્ધા થી જ્ઞાન, નમ્રતા થી માન, અને યોગ્યતા થી યોગ્ય સ્થાન મેળવી સમાજ માં સમ્માન મેળવે છે.

સમાજ ની ફરજ બને છે, કે આવા સકારાત્મક વિચાર સરણી વાળા માણસો ની પરખ કરી, તેમને યોગ્ય સ્થાન આપી, જનહિત ના કાર્યો ને જડપી બનાવવા સાથ આપે. જેથી યુવા સમાજ હંમેશા સમાજ ના સત કાર્યો માં જોડાવા માટે પ્રેરણા મેળવે.

નવા વર્ષ માં સુખ નો સરવાળો થાય,
દુખ ની બાદબાકી થાય,
અને સેવા નો ગુણાકાર થાય.
તેવી શુભેચ્છા સાથે સર્વે ને નૂતન વર્ષ ના
અભિનંદન.

ભક્તો, સેવકો, કારોબારી સમિતિના સભ્યો,
પ્રમુખશ્રી તેમજ ટ્રસ્ટી મંડળના સર્વેને જય
માતાજી સાથે જય શ્રી રામ.

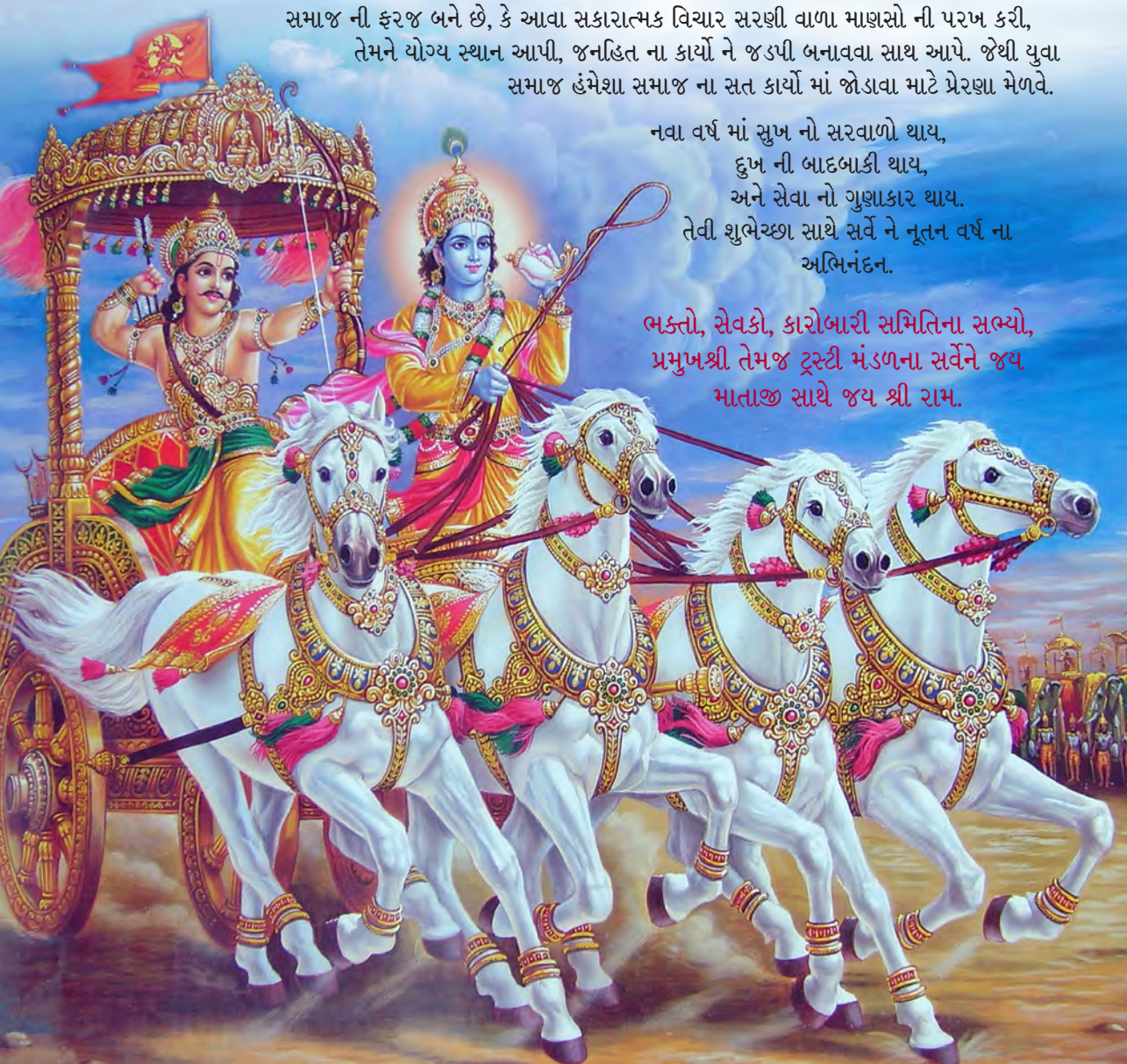

ભક્તિ દર્શન ॐ Bhakti Darshan 2016 - 2017

૧૦ દિપાવલી

૩૪ શ્રાવણ માસ

૧૨ અન્નકૂટ દર્શન

૩૮ જન્માષ્ટમી

૧૪ તુલસી વિવાહ

૪૦ શ્રી ગણેશ ચતુર્થી

૧૬ શીતલા માતાજી મૂર્તિ પ્રતિષ્ઠા

૪૪ બંસરી અને ગદા

૨૬ હોળી

૪૬ નવરાત્રિ

૨૮ શ્રી રામ નવમી

૫૧ સાકાર શિવ દર્શન

Contents

આશિર્વચન	૪
મંદિર માહિતી	૫
મંદિર ના પ્રમુખ નો સંદેશ	૬
શબરી સત્સંગ મંડળ	૭
મંદિરના આંગણેથી	૮
દિપાવલી	૧૦
ચોપડા પૂજન	૧૧
નૂતન વર્ષ ૨૦૭૨ - અન્નકૂટ દર્શન	૧૨
તુલસી વિવાહ	૧૪
શીતલા માતાજી મૂર્તિ પ્રતિષ્ઠા	૧૬
સંતોષી માતાજી કથા વ્રત	૧૮
શનિ જયંતી મહાપૂજા	૨૦
કુળદેવી યજ્ઞ અને સમૂહ નીવેદ	૨૨
મહા શિવરાત્રિ	૨૪
હોળી	૨૬
શ્રી રામ નવમી	૨૮
Regular Activities	29
શ્રી સત્યનારાયણ કથા	૩૦
હિંદુ મંદિરનો ૧૯ મો પાટોત્સવ	૩૧
શ્રી રાંદલ માતાજી ના લોટા	૩૨
શ્રાવણ માસ	૩૪
હિંડોળા ઉત્સવ	૩૬
Shiv Abhishek for Children	37
જન્માષ્ટમી	૩૮
શ્રી ગણેશ ચતુર્થી	૪૦
ધાર્મિક વ્રત	૪૧
પિતૃ શ્રાદ્ધ ભાગવત કથા	૪૨
બંસરી અને ગદા	૪૪
નવરાત્રિ	૪૬
શ્રી દુર્ગાષ્ટમી યજ્ઞ	૫૦
સાકાર શિવ દર્શન	૫૧
Major Events	52
ડાયરો	૫૪
શ્રી રામ ધૂન	૫૫
૧૫ ઓગસ્ટ પ્રજા સત્તાક દિવસ	૫૫
સંતો અને મહેમાનો	૫૬
મંદિરમાં સ્કુલ અને બસ પ્રવાસ	૫૬
Visitors & Guests	57
Core Beliefs of Hinduism	58
Lord Krishna	60
Did you know?	62
Hanuman the greatest ...	64
Why trees are revered ...	65
મંદિરમાં વૃક્ષો નું મહત્ત્વ	૬૬
તુલસી - આયુર્વેદમાં	૬૬
માતા-પિતાનું ઋણ	૬૭
સજ્જન વ્યકતિની ઓળખ	૬૮
સુવાક્ય	૬૮
બોધકથા	૬૯
Join the dots	69
1000 years old Temples	70
દીપાવલિ - સ્વાગતમ	૭૨
દડવાની દાતાર રન્નાદે	૭૪
આપણું મૂળરૂપ	૭૫
શ્રી કૃષ્ણની જીવદયા	૭૫
કાશ્મીર ભારતનું કેહવાય	૭૬
Seva	76
Shree Hindu Temple	77
Advertisers	78
આરતી, પ્રાર્થના	૧૧૫
ઉત્સવ દર્શન	૧૨૧
Festivals 2016 - 2017	128

Shrimad Devi Bhagvat Katha 2017

Shrimad Devi Bhagvat and Navchandi Yagna
From 15 April to 23 April 2017

શ્રીમદ્ દેવી ભાગવત તથા નવચંડી યજ્ઞ શ્રી હિંદુ મંદિરમાં
૧૫/૦૪/૨૦૧૭ થી ૨૩/૦૪/ ૨૦૧૭

આશિર્વચન

સંસારપંક નીર્મગ્ન સમુદ્ધરણ પંડિતા

શ્રી કિરણભાઈ પાધ્યા

શ્રી જયેશભાઈ ભટ્ટ

શ્રી નટુભાઈ આચાર્ય

શ્રી દિલીપભાઈ જોષી

વી.સં. ૨૦૭૩ નું નવલું વર્ષ આપ સૌના જીવનમાં સુવર્ણ સૂર્યના કિરણો સાથે પ્રગટે અને દરેક ભક્તોનો શુદ્ધ સંકલ્પ ફલીભુત બને. સાથે જીવનના અંતર્ગત અંતરની અમીઓની આશા સાથે જીવ માત્રના મનોરથ ભગવાન શ્રી દ્વારિકાધીશ નાં ચરણોનું શરણું સ્વીકારી અને પરિપૂર્ણ બને. આ નવું વર્ષ આપ સૌના સામાજિક જીવનમાં ભક્તિ, શ્રધ્ધા, સ્વાસ્થ્ય, સુખ, સુંદરતા, સમ્પત્તિ, સંતતિ, સંસ્કાર અને ધાર્મિક પ્રયાસો સહિત પૂર્ણ કરનારું નિવડે.

ઈશ્વર આપને સદૈવ સત્કર્મ કરવાની પ્રેરણા આપે, કારણ

"કર્મ પ્રધાન વિશ્વ કરી રાખા"

(રામાયણ)

"કર્મણ્યૈવાધિકારસ્તે મા ફલેષુ કદાચન"

(શ્રીમદ ભાગવત ગીતા)

"કર્મેગતિ"

(વેદાંત)

અંતમાં આપના જીવનમાં પ્રભુ ભક્તિ, વડીલો નાં સંસ્કાર, ધર્મ પ્રત્યે પ્રેમ, નિષ્ઠા, નિષ્કામ ભક્તિ, વંશ વૃદ્ધિ અને મુક્તિ આપે તેજ પ્રભુ પાસે પ્રાર્થના.

સુભાશિસ અને નૂતનવર્ષાભિનંદન.

SHREE HINDU TEMPLE
& COMMUNITY CENTRE
34 St. Barnabas Road
Leicester LE5 4BD
Tel: (0116) 246 4590
E: info@shreehindutemple.net
W: www.shreehindutemple.net

Year 22	વર્ષ: ૨૨
Issue 153	અંક: ૧૫૩
October 2016	ઓક્ટોબર ૨૦૧૬
Free Distribution	વિના મુલ્યે

Bhakti Darshan Team:

Bhikhubhai Kotecha
Mayurbhai Sisodia
Jayeshbhai Bhatt
Dilipbhai Joshi
Rajiv Vaiyata
Ram Odedra

Trustees:

Dr Bhimabhai Odedra (Chair)
Jivabhai Odedra
Vrajlalbhai Karia, Rajeshbhai Unadkat

મંદિરના પ્રસંગોની માહિતી મેળવવા :

ફેસબુક પર શ્રી હિંદુ મંદિર લેસ્ટરના પેજ ને લાઈક કરી ફોલ્લો કરો.

LIKE US ON facebook

Bhakti Darshan is published by Shree Hindu Temple and Community Centre. The opinions and views expressed in Bhakti Darshan are views of the authors alone and are not necessarily those of the Editor, the Editorial Board and the Shree Hindu Temple and Community Centre. Advertisement and articles are published without responsibility on part of the Shree Hindu Temple & Community Centre. Whilst every reasonable care is taken Shree Hindu Temple and Community Centre can not be held responsible as a result of any loss occasioned by any persons acting or refraining from action as a result of views and opinions expressed. No parts of this publication may be reproduced, stored or transmitted in any form without prior written permission of Shree Hindu Temple. We welcome comments. Letters should be addressed to the Editor.

Printed by:
EVOLUTION
PRINT AND DESIGN LIMITED
T: 0330 010 0004 E: sales@evolutiondc.co.uk
W: www.evolutiondc.co.uk

મંદિર ખુલવાનો સમય:

મંદિર આખો દિવસ સવારે ૭ વાગ્યા થી સાંજના ૮ વાગ્યા સુધી ખુલ્લું રેહશે.

આરતી:

મંગળા આરતી સવારના	૭:૩૦
શૃંગાર આરતી સવારના	૧૦:૦૦
સંધ્યા આરતી સાંજના	૭:૩૦

ઉપરાંત ઉપરના સમય દરમ્યાન થાળ, પ્રાર્થના અને ભજન પાન ચાલું રહેશે.

Mandir's Opening Times:

7am to 8pm
Mandir is open all day, every day.

Arti Times:

Mangal Arti	7:30am
Shrungar Arti	10:00am
Sandhya Arti	7:00pm

ઓફીસ ખુલવાનો સમય:

સવારના ૧૦:૩૦ થી ૧:૦૦
અને બપોરના ૩:૦૦ થી ૮:૦૦

Mandir's Office Opening Times:

10:30am - 1pm and 3pm - 8pm

મંદિરની પ્રવૃત્તિ

- દર સોમવાર, ગુરુવાર અને અગિયારસના દિવસોએ બપોરના ૨:૩૦ થી ૪:૩૦ વાગ્યા સુધી શ્રી હિંદુ મંદિર શબરી સત્સંગ મંડળના ભજન કિર્તન હોય છે.
- બાળકો માટે ગુજરાતી વર્ગો દર ગુરુવારે અને શુક્રવારે સાંજના ૫ થી ૭ વાગ્યા સુધી હોય છે.
- અંગ્રેજી અને ગણિત (મેથ્સ) ના ટ્યુશન વર્ગો દર મંગળવારે સાંજના ૬ થી ૭ વાગ્યા સુધી હોય છે.
- મંદિરમાં ભજન-કિર્તન, ધાર્મિક કાર્યક્રમો, જમણવાર, સાંજીના ગીત, બર્થડે પાર્ટી, મિટિંગ, લગ્ન વિધિ વગેરે માટે હોલ, રસોડું અને વાસણો મળી શકશે. શ્રી જલારામ પ્રસાદી કોઈ પણ રવિવાર માટે નોંધાવી શકશો.
- ભક્તિ દર્શન પોસ્ટ દ્વારા મોકલવાનો પોસ્ટેજ ખર્ચ £૧૦ છે. પરદેશ મોકલવા માટે £૧૫ છે.
- મંદિરમાં વકીલ દ્વારા કાનૂની સલાહ આપવામાં આવે છે, તો વધુ માહિતી માટે મંદિર નો સંપર્ક કરો.

મંદિર ના પ્રમુખ નો સંદેશ

આવો આપણે સૌ સાથે મળી વિક્રમ સંવત ૨૦૭૨ ગત વર્ષને વિદાય આપી, વિક્રમ સંવત ૨૦૭૩ નું મંગલમય પ્રભાત થી શરુ થતાં આપણા નવા વર્ષ ને હૃદય ના ઉમળકાથી આવકારીએ. નવા વર્ષે આનંદ વિભોર બની, એકતા સાથે આ જીવનની શરૂઆત કરીયે, અને સાથે મળી પ્રાર્થના કરીએ કે સર્વની મનોકામના પૂર્ણ થાય. નવું વર્ષ યશશ્વી, આરોગ્યમય અને લાભકારી નીવડે એવી અંતઃકરણ ની આશા અને શ્રી હિંદુ મંદિર ના સર્વે ભક્તોને દીપાવલીની હાર્દિક શુભેચ્છા તથા નૂતનવર્ષાભિનંદન.

શ્રી હિંદુ મંદિર ઉત્તરોત્તર પ્રગતિ કરતુ રહ્યું છે. મંદિર ના ચાર ભૂદેવો સુંદર સેવા આપી રહ્યા છે. મંદિરમાં સવાર સાંજ ભક્તો ની હાજરી અને સેવા હોય છે. બધા તહેવારો ભાવ પૂર્વક ભક્તિ થી ઉજવવામાં આવે છે. ભક્તિમાં એટલી શક્તિ રહેલી છે કે જાણે સર્વે દેવી દેવતાઓ ત્યાં હાજરાહજૂર હોય તેવો ભાસ થાય છે. કેટલાય ભક્તો દુઃખ હરિ સુખ પામ્યા છે, અને કેટલાય ના સ્વપ્ન સાકાર થયાં છે, તેવું છે આ લેસ્ટર નું શ્રી હિંદુ મંદિર. ત્યાંના દરવાજા બધા સમાજ માટે ખુલ્લા છે. બધાની એકજ ભાવના છે - "સેવા". ત્યાં કોઈ પ્રમુખ નથી કે નથી કોઈ ટ્રસ્ટી. બધા એકજ સરખા ભાવે સેવા ને માન આપે છે.

દિવાળી એટલે માત્ર "દીપ" પ્રગટાવવા બાહ્યીક અજવાળા ફેલાવવા એ માત્ર નથી. હૃદય ના દ્વાર ખોલી જીવનને ઉલ્હાસમય બનાવી, અંતઃકરણમાં પ્રકાશ ફેલાવી, રાગદ્વેષ ને ભૂલી, પરસ્પર પ્રેમ ફેલાવી, ગત વર્ષે થયેલ ભૂલોને ભૂલી, નવા સમીકરણ માંડવાનું સૂચવે છે. આવનાર નવું વર્ષ મંદિર ના હિત માં આનાથી પણ વધુ પ્રગતિ કરે, અધૂરા રહેલા કાર્ય ને માર્ગ બતાવે એજ અભિલાષા. ગઈ સાલ આજની સરખામણી માં આવતી સાલ ઉત્તરોત્તર પ્રગતિમય બને તેજ માતાજીને વંદના.

આપણે તો જીવનની અંતિમ ઘડી સુધી પ્રયત્નો ચાલુ રાખી, હિમ્મત પૂર્વક આગળ ધપવાનું છે. આપણા કાર્ય ને કદી પૂર્ણવિરામ હોય શકે નહિ. તેમાં પણ જો આપણા પૂર્વજો ના આશીર્વાદ હોય, માતાજીના આશિષ હોય, તોજ આવા સુંદર અને સરસ સમાજના કર્યો કરી શકાય.

મંદિરના નાના મોટા સર્વને આ દિવાળી ના પરબ ઉપર હું દિલ થી બધાનો આભાર વ્યક્ત કરું છું. બધા તન, મન અને ધનથી મંદિર ને સહકાર આપે છે. મંદિર ના ટ્રસ્ટીગણનો પણ આભાર જેઓએ મને ત્રણ વર્ષ સુધી પ્રમુખ બનાવી મારા પર વિશ્વાસ રાખ્યો.

મને ઊંડી આશા છે કે, જો તમે બધા શ્રી હિંદુ મંદિર ને ઉમદા સહકાર આપશો તો મંદિર જરૂર થી આભના શિખરે પહોંચશે.

દિપાવલીના શુભ અવસરે બસ એટલુંજ. જીવનમાં જાગૃતતા દાખવવી. બીજાને ઉપયોગી બનીએ, બીજાના જીવનમાં દીપ પ્રગટાવવા, તેલ ના એક ટીપા નું સિંચન કરીયે, તેમાંજ આપણો વિકાસ રહેલો છે.

સર્વેને શુભ દિપાવલી અને નૂતનવર્ષાભિનંદન.

સર્વે ને જય શ્રી કૃષ્ણ, જય માતાજી.

ભીખુ મોહનલાલ કોટેચા.

શબરી સત્સંગ મંડળ

શબરી એટલે શ્રદ્ધા, ગુરુના વચનમાં શ્રદ્ધા અને અટલ વિશ્વાસ એજ શબરી જ્ઞાન અને વૈરાગ્યની ભક્તિ કરવાથી ભગવાનની પ્રાપ્તિ થાય છે.

શ્રી ગણેશાય નમઃ

શ્રી હિંદુ મંદિર અને કોમ્યુનીટી સેન્ટરના શબરી મહિલા મંડળના સર્વે ભાવિક ભક્તોને દિવાળી અને નૂતન વર્ષના અભિનંદન સાથે જય શ્રી કૃષ્ણ.

માનવ જીવન બહુમૂલ્ય છે, તો તેનો સદ ઉપયોગ કરો. ભગવાને આ પૃથ્વી ઉપર મનુષ્ય જીવન આપ્યું છે તો તેનો આભાર આપણે કેમ ભૂલી શકીએ? પરમાત્માને યાદ રાખી દિન-દુખીયાને મદદ કરો, બીજાના દુઃખમાં સત્ભાગી બનો. હમેશા બીજાનું ભલું કરો. માતા પિતા ની સેવા કરો અને સર્વ સુખ-શાંતિ થી રહો એવી ભગવાનના ચરણોમાં પ્રાર્થના.

સાથે અમારા વડીલ ચંચળ માસી અને રતન માસી ના સ્વાસ્થ્યની તંદુરુસ્તી ની કામના સાથે શબરી મહિલા મંડળ ના જય સીયા-રામ.

શબરી સત્સંગ મંડળ દર સોમવારે, ગુરુવારે અને અગિયારસે, શ્રાવણમાસે, શ્રાધ્ધના દિવસોમાં અને અધિકમાસે બપોરના સમય ૨.૧૫ થી ૪.૧૫ વાગ્યા સુધી ધાર્મિક ગ્રંથનું વાંચન અને ભજન-કિર્તન કરી આનંદ લેય છે.

આપ સૌને શબરી મહિલા મંડળના સર્વે બહેનોના
જય શ્રી કૃષ્ણ.

મંદિરના આંગણેથી

ભારતીય ગરિમા, જ્ઞાતિ, પ્રાંત અને વેદો ની સંસ્કૃતિની સરિતાનું સતત સીંચન કરાવતું આંગણું એટલે શ્રી હિંદુ મંદિર નું આંગણું. જે ઇંગ્લેન્ડ માં હિમાલયના શિખર સમું શોભી રહ્યું છે. જ્યાં અવનવા જુદા જુદા પ્રકૃતિ, સંસ્કૃતિ અને સાંસ્કૃતિક કાર્યક્રમો થતાં રહે છે. જેનાથી આખું વર્ષ અને ત્રણે ઋતુ શિયાળો, ઉનાળો અને ચોમાસું ભરપુર રહે છે. એ આંગણા ના ધાર્મિક અહેવાલ એટલે મંદિર ના આંગણે થી.

ધાર્મિક અને સાંસ્કૃતિક પ્રવૃત્તિઓ

શ્રી હિંદુ મંદિર માં નૂતનવર્ષ, અન્નકૂટ, તુલસી વિવાહ, શિવરાત્રી, હોળી, રામ નવમી, નવાહ્ન પારાયણ, હનુમાન જયંતિ, જયા પાર્વતી, મોળાકત વ્રત, વટ સાવિત્રી, કરવાચોથ, દિવાસો, નાગ પાંચમ, સીતલા સાતમ, નોળી નોમ, રક્ષા બંધન, જન્માષ્ટમી, ગણેશ મહોત્સવ, પિતૃ પક્ષ ભાગવત કથા, નવરાત્રી, દિવાળી વગેરે ઉત્સવો અને વ્રતો ધામધૂમ થી ન્યાય પૂર્વક સુંદર વ્યવસ્થા સાથે ઉજવવામાં આવે છે.

સાથે સાથે જલારામ પ્રસાદી, રામધુન, ભજન, ભાગવત કથા, પ્રવચન, લોક ડાયરા, જન્મ દિવસ પાર્ટી, લગ્ન, સગાઇ, સ્કુલ ના બાળકો ની સ્પર્ધા અને શ્રધાંજલિ ભજન તેમજ અન્ય પ્રોગ્રામ થતા રહે છે. પ્રભુ કૃપા થી આજે મંદિર પાસે સુંદર અને વિશાળ બે હોલ છે. લંડન, બર્મિંગામ, લીવરપુલ અને ઇસ્ટ મીડલેન્ડસ થી મંદિર ની યાત્રાએ જતી બસો અને મલ્ટી ફૈથ ના ગ્રુપ પણ વારવાર મંદિર ની મુલાકાતે આવતા રહે છે, જેમને મંદિર તરફ થી ભોજન ની વ્યવસ્થા આપવામા આવે છે. મંદિર માં બુધવાર, ગુરુવાર અને શુક્રવારે અંગ્રેજી, ગણિત અને આપણી માત્રુ ભાષા ગુજરાતી ના વર્ગો પણ ચાલે છે. જેમાં આશરે ત્રણસો થી પણ વધારે વિધર્થીઓ અભ્યાસ કરે છે. યોગ ના વર્ગો માં પણ મોટી સંખ્યા માં વડીલો આવે છે, જે સોમવાર ના દિવસે ત્રણ કલાક સુધી યોગ અભ્યાસ કરે છે. શબરી મંડળ નો સત્સંગ આજે ચાલીસ વર્ષ થી મંદિર માં અવિરત ચાલે છે. મંદિર તરફ થી બસ યાત્રા નું પણ આયોજન કરવામાં આવે છે. આ દરેક પ્રસંગો ને પૂર્ણ ન્યાય આપવા માટે સતત મંદિર ના કાર્યકર્તા અને સ્વયંસેવક ભાઈ બહેનો તથા ભૂદેવો દ્વારા અથાગ પ્રયત્ન કરવામાં આવે છે.

આ વર્ષ માં વિશેષ

જુદા પ્રસંગો દ્વારા સમાજ ને સંસ્કૃતિ નો વારસો આપવાનો મંદિર નો હંમેશા પ્રયત્ન રહ્યો છે. આ વર્ષે આપણા બહેનો એક સાથે મળી ને શુક્રવાર નું સંતોષી માતા નું વ્રત ઉજવે એટલા માટે સમૂહ પૂજા નું આયોજન થયું. જેમાં ખુબજ મોટી સંખ્યામાં ભક્તોએ ભાગ લીધો. ભારતીય સંસ્કૃતિ નું યુવાનો ને જ્ઞાન મળે તે માટે સર્વ પ્રથમ કુળદેવી નો સમૂહ યજ્ઞ અને નીવેદ નું આયોજન થયું. જેમાં માનવ મહેરામણ ઉમટ્યો અને રાસ ગરબા નું પણ આયોજન થયું. સમૂહ રાંદલ માતાજી ના લોટા અને પિતૃ-પક્ષ ભાગવત કથા એ પણ અનોખું રૂપ લીધું જેમાં નવ દિવસ સુધી મોટી સંખ્યામાં યજમાનોએ સહયોગ આપ્યો. આ વખતે ભગવાન શ્રી કૃષ્ણ ને સોનાની બંસરી

અને શ્રી હનુમાનજી ને ચાંદી ની ગદા સામૈયા અને પૂજન સાથે વાજતે ગાજતે અર્પણ કરવામાં આવી. નવરાત્રી માં દર વર્ષ ની જેમ ભારત થી પધારેલ રાસ ગ્રુપ દ્વારા શાંતિ પૂર્વક નવરાત્રી નું આયોજન સંપન્ન થયું. નવરાત્રી માં ધ્વજા ની ઉછવણી આનંદ દાયક રહી.

ડાયરા અને સંતવાણી

લોક વિખ્યાત કલાકાર કીર્તીદાન ગઢવી નો ભજન અને લોક ડાયરા ના પ્રોગ્રામ નું આયોજન સર્વ પ્રથમ ઇંગ્લેન્ડ માં હિંદુ મંદિર માં થયું. જે કેવલ બેજ દિવસ માં સંપૂર્ણ સફળ રહ્યો. ભારત ના પ્રખ્યાત સંતવાણી વિખ્યાત નિરંજનભાઈ પંડ્યા, યોગેશપુરી ગોસ્વામી, અને જયશ્રી દાસ માતાજી, જાગ્રતા ગ્રુપ, પ્રભાબેન રબારી, ગોપાલદાસ વગેરે અવનવા સુંદર કોકિલ કંઠી કલાકારો દ્વારા જુદા જુદા કાર્યકર્મો નું આયોજન થયું.

દેશ અને પરદેશ સૈનિકો ની સહાદત શ્રધાંજલિ

દેશ માંથી પધારેલા સંત શ્રી પૂજ્ય ભાઈ શ્રી રમેશભાઈ ઓઝા ની કથા નું ભવ્ય આયોજન લેસ્ટર માં થયું જેમાં શ્રી હિંદુ મંદિર દ્વારા ઘણા સ્વયં સેવકો જોડાયા હતા. મંદિર માં શ્રી જ્ઞાનાનન્દજી મહારાજ, શ્રી કૃષ્ણચંદ્ર ઠાકોરજી વગેરે સંતો પધાર્યા હતા.

અખંડ ભારત ની ખમીરી, ઉદારતા, વીરતા, મા ભોમ ની રક્ષા કાજે સતત હિમાલય ની જેમ અડગ રહેતા અને જરૂર પડ્યે માત્રુ ભૂમી ની લીલી ચાદર ની ઓઢણી માં જીવનનું બલિદાન આપનાર આપણા ભારત ના વીર જવાનો ઉપર સુતી વખતે હુમલો થયો. કાશ્મીર થી સો કિલો મીટર દૂર ઉરી ગામમાં સૈનિકો ની એક બટાલ્યન પર ઉપદ્રવીઓ દ્વારા ગ્રેનેડ ફેકવામાં આવી જેમાં આપણા અઢાર વીરો વીરગતિ ને પામ્યાં જે ખુબજ નીંદનીય અને દુખદ ઘટના છે. જે હુમલા ને કાયરતા કરાર આપવામાં આવી હતી. શ્રી હિંદુ મંદિર દ્વારા એક ખાસ શ્રધાંજલિ કાર્યક્રમ નું આયોજન થયું જેમાં વીર સૈનિકો ને શ્રધાંજલિ આપવામાં આવી હતી. પ્રભુ તેમના આત્મા ને અવિચલ પદ આપે અને પરિવાર જનોને આ દુખ સહન કરવાની શક્તિ આપે તે પ્રાર્થના.

શ્રી હિંદુ મંદિર ના ટ્રસ્ટી પરેશભાઈ પટેલ આ વર્ષે ચીર વિદાય પામ્યાં તેમના આત્મા ને પ્રભુ શાંતિ આપે તે અભ્યર્થના. એમની હિંદુ મંદિર ની સેવા અવિસ્મરણીય છે.

ચંચળ માસી નું સ્વાસ્થ્ય જલ્દી સારું થાય તે અભ્યર્થના.

શ્રી હિંદુ મંદિર કેવલ દેશ માંજ નહિ પણ પરદેશ માં પણ ખુબજ ખ્યાતી પામ્યું છે. આ વર્ષે દુબઈ થી પણ યજમાનો પૂજા માટે મંદિરની વેબસાઈટ ના માધ્યમ થી પૂજા માં આવ્યા હતા.

આપ પણ મંદિર ની દરેક પ્રવૃત્તિઓ અને આગામી કાર્યક્રમ, બુકિંગ વગેરે કોઈપણ માહિતી માટે શ્રી હિંદુ મંદિર ની વેબસાઈટ:

www.ShreeHinduTemple.net
ફેસબુક પેજ:
www.facebook.com/ShreeHinduTemple
ને લાઇક કરો અને ઇમેલ માટે:
info@ ShreeHinduTemple.net અને
ટેલીફોન દ્વારા:
0116 246 4590 પર ઓફીસનો સંપર્ક કરો.

આ વર્ષ ના યજમાન અને મુખ્ય દાતાઓ

શ્રી રમણભાઈ વિશ્રામ અને પરિવાર, કાંતિભાઈ પોપટ અને જ્યોતિબેન કાંતિભાઈ પોપટ, દીપકભાઈ દુર્લભજીભાઈ લાખાણી, ડો. ભીમાભાઇ ઓડેદરા, વનીતાબેન ચૌહાણ, ચંચળબેન ચૌહાણ, મહેન્દ્રભાઈ ઝીણાભાઈ ગાંધી, ત્રિવેણીબેન મહેશભાઈ દવે, સુમીતભાઈ સચદેવ, ભરતભાઈ મોઢવાડિયા, આવડાભાઈ લીલાભાઈ કારાવદરા, વિજયભાઈ ખુંટી, સતીશભાઈ વિસાવાડિયા અને દીન્તાબેન સતીશભાઈ વિસાવાડિયા, મીનાબેન માણેક, ડો. રીદ્ધી પરમાર અને ડો. સંજય પરમાર, પ્રતાપભાઈ ખુંટી, ગોગનભાઈ ગોઢાણીયા, ભીખુભાઈ કોટેચા, અશોકભાઈ પટેલ, હીરાભાઈ રવજીભાઈ પટેલ, દક્ષાબેન આડતિયા તેમજ અન્ય ઘણા ભક્તો ભિન્ન ભિન્ન પ્રસંગો માં ભાગ લઇ અને મંદિર માં મહત્વ નું યોગદાન આપ્યું હતું. શ્રી હિંદુ મંદિર ના દરેક કાર્યકર્તાઓ તેમનો હ્રદય પૂર્વક વિશેષ આભાર પ્રગટ કરે છે.

આવતા વર્ષની શ્રી દેવી ભાગવત સપ્તાહ માં આપ સૌને સહભાગી બની અને આ પ્રસંગ ને દીપાવો તે પ્રાર્થના.

વર્ષ દરમ્યાન દરેક પ્રસંગો માં આપને કોઈ પણ જાતની ઉણપ આવી હોઈ તો ક્ષમા દાન કરી અને હંમેશા આવતા રહો એજ પ્રભુ પ્રાર્થના સહ જય શ્રી કૃષ્ણ.

Happy Diwali

Avoid Crackers & Save Nature

દિપાવલી

દીપ એટલે દીવો અને આવલી એટલે હારમાળા. સંસાર ના અંધકાર ને દૂર કરવા માટે દીપ ની હારમાળા પ્રગટાવવામાં આવે છે. આ દીપ પ્રાગટ્ય સાથે આપણે નુતન વર્ષ નું સ્વાગત કરીએ છીએ, સાથે જીવન ની નવી યાત્રાનું પ્રારંભ કરીએ છીએ. દીપ પ્રાગટ્ય આમતો અભિમાન રૂપી અંધકાર નો પણ નાશ કરે છે. આ તહેવાર વર્ષ ના એક દિવસ પહેલા ઉજવવામાં આવે છે, કારણ કે કોઈ પણ નવા જીવન કે નવી પ્રક્રિયાના પ્રારંભ પહેલા એ જગ્યા કે દેહ ની શુદ્ધિ અને સ્વછત્તા અનિવાર્ય છે. આપણે પણ નૂતન વર્ષ ના પ્રારંભ પહેલા દીપ પ્રાગટ્ય કરી અને દ્વાર પાસે રાખીએ છે અને લક્ષ્મી દેવી અને દેવતાઓ નું આહ્વાન કરીએ છીએ.

વ્યાપારી-વ્યવસાયી ભક્તો આ દિવસે આગામી વર્ષમાં આર્થિક અને દંધા-રોજગારનો બહોળો વિકાસ અને વિસ્તાર થાય એ માટે લક્ષ્મી પૂજન – ચોપડા પૂજન કરે છે, જેમાં મહાકાલી, મહા-લક્ષ્મી અને મહા-સરસ્વતીની પૂજા કરવામાં આવે છે. આમ તો લક્ષ્મીપૂજન ગમે ત્યારે કરી શકાય પરંતુ વર્ષના અંતે અને નવા વર્ષની સંધ્યાએ થતું લક્ષ્મી પૂજન ઘણું મહત્વપૂર્ણ છે. દિવાળીની સંધ્યાને મહારાત્રિ, સિદ્ધરાત્રિ તરીકે ઓળખવામાં આવે છે. આ સમયે થતી સાધના ત્વરિત પરિણામ આપે છે.

આવા દરેક પ્રસંગો માં આપણું શ્રી હિંદુ મંદિર સરસ પૂજા નું આયોજન કરે છે જેમાં ભક્તો દ્વારા સમૂહ પૂજન કરવામાં આવે છે.

In 2017, Diwali is on Thursday, 19 October

ચોપડા પૂજન

ચોપડા પૂજન એટલે કેવલ આખા વર્ષ ના ધંધા નો હિસાબ અને આવતા વર્ષ ના ધંધામાં થતી વૃદ્ધિ ની કામના એટલોજ ભાવ નથી, પણ આ દિવસ છે આખા વર્ષ દરમ્યાન જાણતા-અજાણતા કરેલા સુકર્મ અને કુકર્મના હિસાબ નો દિવસ. એટલા માટે ભક્તો ભાવ થી શારદા પૂજા કરે છે અને માંગે છે કે મારા જીવનમાં, વાણીમાં અને વર્તનમાં વિવેક આપજો, જેથી હું મારા ગ્રાહકો ને સંતોષ આપી શકું.

લક્ષ્મી પૂજા કરી આપણે પ્રાર્થના કરીએ છીએ કે મારા દ્વારા કમાવા માં આવતી લક્ષ્મી દાન ના માર્ગે અને જીવન ની ઉન્નતી ના માર્ગે વપરાય.

આવા ભાવ થી પરિવાર નું કલ્યાણ થાય છે, માટે આ દેવીઓને આપણે દીપાવલી ના દીવા પ્રગટાવી આમંત્રિત કરીએ છીએ અને કુબુદ્ધિ રૂપી અંધકાર નો નાશ કરવા માટેની પ્રાર્થના કરીએ છીએ. આ વર્ષે પણ ઘણા ભક્તોએ આ પૂજા માં ભાગ લીધો હતો. જેમાં ભૂદેવો દ્વારા દિવ્ય પૂજા કરાવવામાં આવી હતી.

નૂતન વર્ષ ૨૦૭૨ - અન્નકૂટ દર્શન

અન્નકૂટ પૂજા મહોત્સવ અને ગોવર્ધન નાથજી ના મહિમા ની ગાથા ભગવાન કૃષ્ણ દ્વારા સમાજ ને મળી છે. દેવ ઇન્દ્ર ના અભિમાન નો નાશ કરી ભગવાન કૃષ્ણ ભક્તોને કહે છે, કે તમે ઇન્દ્રની પૂજા ન કરી, ગોવર્ધન પર્વતની પૂજા કરો, કારણ કે ગોવર્ધન પર્વત દ્વારા વૃક્ષ, વનસ્પતિ અને અન્ન પાકે છે. એટલા માટેજ વર્ષા (વરસાદ) થાય છે. ભગવાન એ પણ કહે છે, કે જયારે જયારે શરીર ના દોષ ને મારવામાં સફળ બનો ત્યારે એક નવા વર્ષ નો અનુભવ કરો અને બધા સાથે હળી મળી, બેસી અને જમો કારણ

જેના અન્ન ભેગા તેના મન ભેગા.

ભગવાને સાત દિવસ સુધી ગોવર્ધન પર્વતને ને ધારણ કર્યો અને રોજ ભગવાન ને ગોકુળ વાસી તરફ થી આઠ આઠ વાનગી ધરવામાં આવી, આમ કરી છપ્પન વાનગી નો ભોગ ધર્યો, જેથી આપણે પણ ભગવાનને છપ્પન ભોગ નો અન્નકૂટ ધરીએ છીએ. કૂટ નો સામાન્ય અર્થ થાય છે પર્વત, ઉદાર હાથે પર્વત સમું અન્ન અર્પણ કરો અને પ્રસાદી રૂપે સાથે જમો અને નૂતન વર્ષનો આરંભ કરો.

વસ્ત્ર શુદ્ધ, વાણી પવિત્ર અને જીવમાત્ર પ્રત્યે દયા-ભાવ રાખી અને એકમેક ને મળો. જેથી વિચાર, વાણી અને વર્તન માં વિવેક આવે માટે આપણે પણ આવીજ

In 2017, New Year and Annkut Darshan is on Friday, 20 October

રીતે તૈયાર થઈ, મીઠાઈ વિતરણ કરી અને નવા વર્ષ નો પ્રારંભ કરીએ છીએ.

શ્રી હિંદુમંદિર હર વર્ષે ભવ્ય અન્નકૂટ ધરી, ગોવર્ધન નાથજી ની પૂજા નું સુંદર આયોજન કરે છે, જેમાં ભક્તો ની મોટી ભીડ જોવા મળે છે.

આ દિવસે સમૂહ આરતી નું આયોજન પણ કરવામાં આવે છે. અને મંદિર નો વાર્ષિક અહેવાલ આપતો એક અંક પણ બધાજ ભક્તો ને આપવામાં આવે છે, જે ભક્તિ દર્શન આપ અત્યારે વાંચી રહ્યા છો.

આશા છે કે આપ ને આ અંક સાનુકુળ લાગ્યો હશે. આ વખત ના નુતન વર્ષ ની પણ આપ સૌને ખુબ ખુબ શુભેચ્છા સાથે જય શ્રી કૃષ્ણ.

તુલસી વિવાહ

તુલસી માતાજી ના ત્રણ અવતાર છે. તુલસીજી ના પતિ જાલંધર નું મૃત્યુ શિવજી થી પણ શક્ય ના બન્યું કારણકે તે સતી વૃંદા (તુલસી) ના તપ ના પરિણામે શક્તિશાળી બન્યો છે. તેથી ભગવાન વિષ્ણુ ચતુરાઈ થી જાલંધરનુ રૂપ લઈને સતીના તપ નું ખંડન કરે છે. જેને કારણે જાલંધરનો વધ થાય છે. આ કારણે સતી વૃંદા, ભગવાન વિષ્ણુને શ્રાપ આપે છે, કે તમારું પથ્થર જેવું હૃદય છે, તમે મારા પતિનું રૂપ લઈને મારા તપનું ખંડન કરવા આવ્યા, તમને જરા પણ દયા ના આવી? હું તમને શ્રાપ આપું છું, કે તમે હવે પથ્થર બની જાવ અને તમારું દીલ ચોખ્ખું ના હોવાથી તમને કોઈ દીવસ ચોખા પણ નઈ ચડે. જેથી શાલીગ્રામ ભગવાનની રચના થઇ. આ કારણસર ભક્તો તુલસીજી ના ક્યારા માં પથ્થર રૂપી શાલીગ્રામ ની પૂજા કરે છે. તે વિષ્ણુ ભગવાન નો અવતાર છે. પણ ઘણા ભક્તો પૂજા સમયે ચોખા પણ ચડાવે છે, જે શાસ્ત્ર વિરુદ્ધ છે કેમેકે શાલીગ્રામ ભગવાનને હંમેશા જવ ચઢાવવામાં આવે છે.

સતી વૃંદા પોતાના પતિ ના મૃત્યુ થવાથી તુલસીજી ના છોડ રૂપે રહે છે અને ભગવાન કહે છે કે મારા લીધે તમારા પતિનુ મૃત્યુ થયું છે, તો હું વચન આપું છુ કે હુંજ તમારી સાથે લગ્ન કરીશ અને ત્યાર પછીજ પૃથ્વી ઉપર મનુષ્ય લગ્ન કરી શકશે. માટે વર્ષ ના ચાર મહિના લગ્ન થતા નથી અને તુલસી વિવાહ પછીજ શુભ મુહુર્ત આવે છે અને વર્ષના પ્રારંભમાં જ સૌ પ્રથમ ભગવાન ના લગ્ન તુલસીજી સાથે ઉજવવામાં આવે છે. જે કાર્તિક સુદ એકાદશી નો દિવસ હોય છે.

આ વર્ષે કન્યા પક્ષ ના યજમાન શબરી મહિલા મંડળ અને જાન પક્ષ ના યજમાન સુધાબેન પંચમતિયા અને ઉષાબેન નવીનભાઈ પંચમતિયા રહ્યા હતા, જેમણે ધામધૂમ થી મંદિર ના સહકાર થી આ મહોત્સવ ઉજવ્યો હતો.

તુલસી અને શાલીગ્રામ ભગવાનના લગ્નની અવિસ્મરણીય યાદી

શીતલા માતાજી મૂર્તિ પ્રાણપ્રતિષ્ઠા મહોત્સવ

પૃથ્વી નો પ્રાણ એટલે વાયુ અને પાણી, શરીર નો પ્રાણ એટલે શ્વાસ એમજ મંદિર નો પ્રાણ એટલે પ્રતિષ્ઠિત ઈશ્વર

વિ.સં ૨૦૭૨ મહા સુદ ૧૩ એટલે શીતલા માતાજી પ્રાણ પ્રતિષ્ઠા અને વિશ્વકર્મા ઇત્યાદિ દેવો નો હિંદુ મંદિરમાં પાટોત્સવ.

દરેક હિંદુ સમાજ માં શીતલા માતાજી નું ઘણું મહત્ત્વ જોવા મળે છે. પહેલું સુખ તે જાતે નર્યા.

જ્યારે જ્યારે શરીર માં ગરમીનું પ્રમાણ વધે ત્યારે ત્યારે રોગ વધતા જોવા મળે છે. ત્યારે આપણે શીતલા માતા ને શરણે જઈએ છીએ. વળી ગર્ભાશય માં નવ મહિના રહ્યાં પછી શરીરમાં જે ગરમી થાય છે, તે ગરમી અચબડા ના રુપ માં બહાર આવે છે. ત્યારે આપણે શીતલા માતાજી ની માનતા રાખીએ છીએ, જ્યાં સુધી અચબડાની ગરમી શરીર માં હોય ત્યાં સુધી નિયમમા રહીએ છીએ, અને પાંચ-સાત દિવસ પછી માનતા પુરી કરી બંધનો માંથી મુક્ત થઇએ છીએ.

સાથે માતાજી ની કૃપા મેળવવા શ્રાવણ માસ માં શીતલા સાતમે ઠંડુ ખાઈએ છીએ. આમ, મા બાળકોને આરોગ્ય આપે છે. માટે આપણાં મંદિર માં શિતલા માતાની સ્થાપના કરવામાં આવી હતી.

આ નવી મૂર્તિ ની પ્રાણ પ્રતિષ્ઠા મહોત્સવ ના યજમાન શ્રી રણજીત ભાઇ સોનેગ્રા અને પરિવાર હતા. મંદિરના આચાર્યો અને અન્ય ભૂદેવોના સહકાર સાથે મા ની પ્રતિષ્ઠા થઇ. ગણેશ સ્થાપના પછી ભૂદેવો ના સહકારથી પંચાંગ પૂર્ણ થયું. માતાજી નો કુટિર હવન, જલાધીવાસ, ધાન્યાધિવાસ પૂર્ણ કરી, પ્રતિષ્ઠા ના હવન વગેરે બ્રાહ્મણે ના સહકારથી પૂર્ણ કર્યા. સ્થિર મુહૂર્ત માં પ્રતિષ્ઠા સંપન્ન થઈ.

સાથે સાથે શ્રી રાંદલ માતા, શ્રી બળીયા દેવ, શ્રીરામદેવ પીર, શ્રી વચ્છરાજ ડાડા, શ્રી જલારામ બાપા, શ્રી સંઇબાબા, વિશ્વકર્મા દાદા નો પાટોત્સવ પણ આ જ દિવસે ઉજવાયો. અને એના યજમાનો હતા:

શ્રી સુરેન્દ્રભાઇ નાકેશ્રી, શ્રી શન્તાબેન રાણા, શ્રી માડણભાઇ ઓડેદરા, શ્રી થાનકી પરિવાર, શ્રી મણીબેન ટંડેલ, શ્રી મિસ્ત્રી પરિવાર અને શ્રી દિવ્યેશભાઇ.

ભક્તો દ્વારા ધ્વજા ચઢાવવાનો સમય થયો. બ્રાહ્મણો દ્વારા ધ્વજા નું પૂજન અર્ચન થયું અને વાજતે ગાજતે મંદિરના શિખરે ધ્વજા ચઢાવવામાં આવી અને આ રીતે આ બન્ને પ્રસંગો સાંગોપાંગ પૂર્ણ થયાં.

જય માતાજી.

સંતોષી માતાજી

જય જય સંતોષી માતા જય જય માં

"સંતોષી નર સદા સુખી"

આ કહેવત બોલીએ છીએ પણ સંતોષ છે ખરો? આજે આપણે ઘણુ બધું ભેગું કર્યું છે, એ શું આપણે વાપરી શકીએ છીએ? ના, કારણ કે આપણી પાસે સંતોષ નથી. આ માટે આપણે સંતોષી મા ની કથા કરીએ છીએ.

ગણેશ ની ઉપાસના કરવાથી રીધ્ધી-સીધ્ધી ની પ્રાપ્તિ થાય તો રીધ્ધી-સીધ્ધી પ્રાપ્ત થતાં શું મળવું જોઇએ? તો જવાબ મળ્યો સંતોષ, પરંતુ આ બધું મળ્યા પછી પણ સંતોષ મળતો નથી માટે આપણે સંતોષી મા ની કથા, પૂજા અને વ્રત કરીએ છીએ. જયાં સુધી સંતોષી મા ની કૃપા પ્રાપ્ત ન થાય ત્યાં સુધી સંતો દ્વારા મળતો ઉપદેશ સમજાતો નથી. ઉપદેશ મળે તો જ્ઞાન મળે અને તો જ મન ને સંતોષ થયો તેવું કહેવાય. માટે જ સંતોષી માતા નું વ્રત કરવું જોઈએ.

વળી આપણે વ્રત કરીએ પરંતુ વ્રત ના ફળ ની આશા શું રાખીએ? ધન-દોલત કે વ્યવહારિક સંતોષ? આપણે બધ્ધી કામનાઓ પુરી કરી શક્તા નથી, કારણ કે એક ઇચ્છા પૂરી થઈ નથી કે બીજી ઇચ્છા તૈયાર જ છે. આમ આપણો લોભ પણ દિવસે દિવસે વધતો જાય છે. સંતોષી મા નું વ્રત કરીએ ત્યારે એક જ સંકલ્પ કરવો જોઈએ કે 'હે મા, મારા મનને સંતોષ તરફ વાળો'.

આ માટે જ સંતોષી મા ની સમૂહ પૂજા કથા નું આયોજન શ્રી હિંદુ મંદિર તરફથી કરવા માં આવ્યું હતું. આ આયોજન માં મોટી સંખ્યા માં ભક્તો એ ભાગ લીધો હતો. આ સમૂહ કથાના મુખ્ય યજમાન શ્રી ભીખુભાઈ કોટેચા અને પરિવાર હતાં. એમની સાથે મોટી સંખ્યા માં ભક્તો એ પેટા યજમાન તરીકે લાભ લીધો હતો. જેમાં લેસ્ટર સીવાય બીજા અલગ અલગ શહેરો માં થી પણ ભક્તો આવ્યા હતાં. આ સમૂહ કથા ના આયોજન મુજબ મંદિર

ના આચાર્યો દ્વારા પૂજન અને કથા સંપૂર્ણ થયા બાદ ભોજન પ્રસાદી ની વ્યવસ્થા થઈ. ખીર, પૂરી, ચણાનું શાક વગેરે મુખ્ય ભોજન પીરસાયું. ત્યાર બાદ રાસ ગરબાના કાર્યક્રમો યોજાયા.

માતા સંતોષી આપ સૌની આશા પુરી કરી સંતોષ ની પ્રાપ્તિ કરાવે એવી પ્રાર્થના.

શનિ જયંતી મહાપૂજા

શનિ મંત્રઃ

નીલાંજન સમાભાસમ રવિ પુત્રમ યમ-અગ્રજમ
છાયા માર્તંડ સંભૂતમ તમ નમામિ શનૈશ્ચરમ ॥

વૈસાખી અમાસ એટલે શનિ જયંતી.

શનિ દેવ સૂર્ય ભગવાન અને છાંયાયા દેવી ના પુત્ર હતા. તેઓ યમરાજ અને યમુના દેવીના ભાઈ હતાં.

નવ ગ્રહોમાં એમનું સ્થાન સાતમું છે. વેદોએ પણ તેમને દેવનું સ્થાન આપ્યું છે, એવા શનિ મહારાજનો જન્મ સૌરાષ્ટ્રમાં થયો. એમનું કાશ્યપ ગોત્ર છે, એમનું સ્થાન પશ્ચિમ દિશામાં છે. જેમનુ નૈવેદ્ય ખારેક છે. અડદ અને તલ એમનું અનાજ છે. તલનું તેલ એમને પ્રિય છે.

એમના સ્વભાવ પ્રમાણે એમનો રંગ કાળો છે. એવા શનિ મહારાજની કૃપા પ્રાપ્ત કરવા થી સિદ્ધિના શિખર ને સર કરી શકાય છે.

શનિ મહારાજની અમી દ્રષ્ટિ જીવનમાં બહુમુલ્ય ફાળો આપે છે. શનિ મહારાજ ન્યાય ની દ્રષ્ટીએ કર્મ પ્રમાણે ના ફળો આપતા હોય છે.

શ્રી હિંદુ મંદિરમાં આ વર્ષે તારીખ ૧૦ મે ૨૦૧૬ ના શનિવારે સવારે ૧૦:૩૦ વાગ્યે શનિ પૂજા નો પ્રારંભ થયો. પૂજાના મુખ્ય યજમાન મીના બેન અને પરિવાર બન્યા હતાં સાથે પેટા યજમાનોના સહકારથી આ ઉત્સવ સાકાર થયો.

શનિ મહારાજ ની યથાશક્તિ પૂજન અભિષેક થયા, ત્યાર બાદ 'ઓમ પ્રાં પ્રીં પ્રૌં સઃ શનૈસ્ચરાય નમઃ' ના ભક્તિ ભાવ સાથે બધાએ ભેગા મળી જપ કર્યા. જે સમય નું વાતાવરણ આનંદમય હતું.

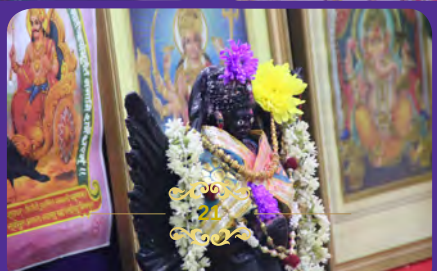

કુળદેવી યજ્ઞ અને સમૂહ નીવેદ

કુળદેવી એટલે શું?

આદીકાળ થી આપણા વંશ ની લાજ, માન, પ્રતિષ્ઠા અને મર્યાદા ને પોતાના આશીર્વાદ અને કૃપા થી જીવંત રાખનારી મા જગદંબા ના કોઈ પણ એક રૂપ ધારણ કરી બીરાજનારી દેવી ને આપણે કુળદેવી તરીકે ઓળખીએ છીએ.

નીવેદ ક્યારે અને કઈ વાનગી ના ધરવા?

આજનો યુવા વર્ગ કુળદેવી, ઇષ્ટદેવ, વાર્ષીક નીવેદ અને તેમાં ધરાવતા ભોગ વગેરે નું જ્ઞાન ભૂલવા માંડ્યો છે. એક સમય હતો જયારે આપણા વડીલો ની આજ્ઞા અનુસાર લગ્ન પછી, બાળકના જન્મ વખતે, પ્રવાસ વખતે અને નૂતન વર્ષ માં આપણે આપણા કુળદેવી માતાજી વગેરે ના નીવેદ ધરતા અને છેડા-છેડી છોળવા જતા.

નીવેદ માં લાપ્સી, ખીર, રોટલી ના પળ, તલવટ, ગોળ વાળા ભાત, શ્રી ફળ, ચુંદડી અને માતાજી નો શ્રીંગાર વગેરે કુટુંબ ની પરંપરા ગત અર્પણ કરતા. શ્રી હિંદુ મંદિર ભારતીય સંસ્કૃતિ ને જાળવવા નિત્ય નૂતન પ્રયાસો કરે છે.

નીવેદ નું ફળ શું? અને કોણે કરવા?

નીવેદ માતા પિતા દ્વારા દીકરા કે દીકરી ના સફળ દામ્પત્ય ના જીવન ની કામના માટે લગ્ન થી પહેલા કરવામાં આવે છે. અને વંશવૃદ્ધિ ની કામના માટે લગ્ન પછી નવદંપતી દ્વારા કરવામાં આવે છે. નવ જાત બાળક ના જન્મ પછી સવા મહિના માં નીવેદ કરવા જોઈએ, જે બાળક ના ઉજ્જવળ ભવિષ્ય માટે માતા દ્વારા થવા જોઈએ. વિદેશ માં રહેતા ભારતીઓ માટે ભારત પ્રવાસ પહેલા પણ નીવેદ કરવા જોઈએ જે સુખ ની પ્રાપ્તિ માટે છે. નૂતન વર્ષ માં અથવા વાર્ષિક નીવેદ કુળદેવી ની નિરંતર કૃપા માટે સંપૂર્ણ પરિવાર દ્વારા કરવામાં આવે છે.

જો આ પ્રમાણે ભારતીય સંસ્કૃતિ ની સાચવણી રાખવામાં આવે તો જીવન માં કોઈ પણ બાધા આવતી નથી કારણ કે શાસ્ત્ર માં કહ્યું છે કે ...

ધર્મો રક્ષતિ રક્ષીતઃ

કુળદેવી યજ્ઞ નું મહત્વ?

મા કુળદેવી ની કૃપા થી પરિવાર માં ધનધાન્ય ની વૃદ્ધિ થાય, અને અવિરત સુખ ની પ્રાપ્તિ બની રહે, માટે વર્ષ માં એક વખત કુળદેવી નો ભાગ તેના યજ્ઞ રૂપે અર્પણ કરવો જોઈએ. જેથી મા ભગવતી ની કૃપા થી વર્ષ દરમ્યાન મળેલું ધન અને ધાન્ય શુદ્ધ થાય છે. સાથે સાથે દેવી ઋણ માંથી પણ મુક્ત થવાય છે.

આ વખતે સર્વ પ્રથમ લોકહિત ને ધ્યાન માં રાખી આ યજ્ઞ ઉત્સવ નું આયોજન થયું હતું. જેમાં આવળાભાઈ લીલાભાઈ કારાવદરા, ભરતભાઈ મોઢવાડિયા, સતીશભાઈ વિસાવાડિયા, જયંતીભાઈ ગોહેલ, પ્રતાપભાઈ ખુંટી, ગોગનભાઈ, સુમીતભાઈ પરમાર વગેરે યજમાનો તરફ થી મહત્વ નું યોગદાન મળેલું.

માતાજીનો યજ્ઞ, પૂજા, નીવેદ, રામદેવપીર નો અભિષેક, સામૈયા અને મહાપૂજા નું આયોજન ખુબજ મોટી સંખ્યામાં ભાવ વિભોર ભક્તોએ ઉજવ્યો હતો.

જય માતાજી

મહા શિવરાત્રિ

કાલરાત્રી મહારાત્રી મોહરાત્રી સ્ચ દારુના

આમ મહારાત્રી એ શિવરાત્રી અને શિવરાત્રી એટલે શિવ આરાધન 'અજન્માનો લોકા' જેનો જન્મ જ નથી થયો, જે અજન્મા છે, એવા ભગવાન શિવની ઉપાસના એટલે શિવરાત્રી.

આ દિવસે દરેક ભક્તો શિવજી ને દૂધ ચઢાવવા માટે મોટી સંખ્યા માં મંદિરોમાં જતા હોય છે. એવા આપણા શ્રી હિંદુ મંદિર માં પણ મોટી સંખ્યા માં ભક્તો ની કતાર સવાર થી જ જોવા મળે છે. શિવ એ કલ્યાણ કરનારા મહાદેવ છે. જેમણે સર્વ નું કલ્યાણ જ કર્યું છે. સમુદ્ર મંથન માં અમૃત લોકો એ વહેચી લીધું પરંતુ વિષ શિવજી ને જ ધર્યું. સુગંધી ફૂલો દરેક ભગવાનને ચઢાવ્યા પરંતુ ધન્તુરો તો માત્ર શિવજીને જ. ચંદન બધાયને ચઢે પરંતુ ભસ્મ શિવજીને જ. આમ ભગવાન દેવમાંથી મહાદેવ કહેવાયા. એટલા માટેજ કોઈ ભક્તે એ લખ્યું છે

"ઝહેર પિયા, જીવન દિયા, કિતના ઉદાર તું... આયો શરણ તિહારી પ્રભુ તારતાર તું"

પ્રત્યેક જીવે શિવ થવાનું છે, જેનો રસ્તો શ્રી કૃષ્ણ ભગવાને ગીતાજીના બારમાં અધ્યામાં છત્રીસ ગુણોનું વર્ણન કરી બતાવ્યો છે. જે પ્રાપ્ત થાય તો જીવ શિવ બને, અને મોક્ષ ની પ્રાપ્તિ થાય. જે એક જન્મમાં શક્ય નથી પરંતુ જે શિવ કૃપા થી જ શક્ય બને.

આપણા ધર્મમાં ચાર પુરુષાર્થ બતાવેલા છે. ધર્મ, અર્થ, કામ અને મોક્ષ. ગત જન્મના કર્મ પ્રમાણે ધર્મ પ્રાપ્ત થાય, ધર્મ સાથે રાખી અર્થ ની પ્રાપ્તિ કરવી, ધર્મ દ્વારા કામનાઓ પૂર્ણ કરવી અને ધર્મ દ્વારા મોક્ષના માર્ગે આગળ વધવું, જે શિવકૃપા થી જ શક્ય બને છે. આ જ્ઞાન પ્રાપ્ત થતાં વેર ભૂલાય છે માટે જ નંદી અને વાઘ એકબીજાના શત્રુ હોવા છતાં શિવજીના સાન્નિધ્ય માં શત્રુતા ભૂલ્યા છે. ઉંદર અને નાગ, મોર અને નાગ પણ શિવ ચરણોમાં ભેગા થતાં વેર ભાવના ભૂલ્યા છે. જે શિવ ચરણો માં જ શક્ય બને છે માટે શિવ આરાધના જરૂરી છે.

શિવરાત્રી ની ઉપાસના નો સમય રાત્રી ના ચાર પ્રહર નો બતાવેલ છે, જે સુર્યાસ્ત થી સૂર્યોદય નો છે. આ કારણે

શિવરાત્રી નો ઉપવાસ કરી, રાત્રે જાગરણ કરીને ચાર પ્રહર ની પૂજા કરવામાં આવે છે. સાથે શિવરાત્રી ના દિવસે સવારની પૂજા કરતા પણ શિવરાત્રી ની છેલ્લા પ્રહરની પૂજાનું મહત્વ ઘણું બતાવેલ છે. જો શક્ય બને તો પૂજા કરવી અથવા શિવ મંત્ર ના જપ કરવા. હેમાદ્રી માં બતાવેલ સિદ્ધાંત મુજબ દરેક હિંદુએ બે અગિયારસ, જન્માષ્ટમી, રામ-નવમી અને શિવરાત્રી ના પાંચ ઉપવાસો કરવા જોઈએ.

દરેક મંદિર માં શિવજીને દૂધ ચઢાવવા નું ઘણું મહત્વ જોવા મળે છે, પરંતુ *'જલધારા શીવપ્રીયઃ'* માટે મંદિર માં દૂધનું પ્રમાણ ઘટાડી જળનું પ્રમાણ વધારશો, મંદિર ને સ્વછ રાખવા અમને મદદરૂપ થશો એજ પ્રાર્થના.

પ્રભુ ને કરજોડી વંદન, આપણે શિવ-આરાધના સમજીએ, શિવ કૃપા પ્રાપ્ત કરીએ. જીવ શિવ બને અને મોક્ષ ના માર્ગે આગળ પગરણ માંડીએ એજ અભ્યર્થના.

સત્યમ શિવમ સુંદરમ

ૐ નમઃ શિવાય

In 2017, Maha Shivratri is on Friday, 24 February

હોળી

હોળી અને પ્રકૃતિ

હિંદુ પંચાંગ અનુસાર ફાલ્ગુન માસ ની પૂર્ણિમા ના દિવસે હોળી ઉત્સવ મનાવવામાં આવે છે. હોળી તે એક રીતે વસંત ઋતુ ને આવકારતો તહેવાર પણ છે. રાગ અને રંગ આ ઉત્સવ ના પ્રમુખ ચિન્હો છે. જેમાં રંગ અને ગીત નું મહત્વ છે. વસંત ઋતુ માં પ્રકૃતિ પણ ખીલી ઉઠે છે. ફાલ્ગુન માસ માં મનાવવાના કારણે એને ફાલ્ગુની પણ કહેવામાં આવે છે. આમતો હોળી નો પવિત્ર તહેવાર વસંત પંચમી થી જ પ્રારંભ થઈ જાય છે. ખેતરો માં બીજ ખીલી ઉઠે છે. બાગ અને બગીચા માં ફૂલ અને ફળ ના આગમનનો પ્રારંભ થાય છે, અને એની આકર્ષક છટા છવાઈ જાય છે. વૃક્ષ, છોડવા, પશુ અને પ્રાણી ઉલ્લાસ થી પરિપૂર્ણ થવા લાગે છે. ખેતરો માં પણ અનાજ ઉત્પાદન નો પ્રારંભ થાય છે. બાળકો, યુવાનો અને વૃદ્ધો નાચ-ગાન સાથે રંગો થી રંગાય છે. સાથે સાથે સંગીત નો પણ આનંદ ઉઠાવે છે. હોળી ના દિવસે ખજુર, ધાણી અને દાળીયા નું ખુબજ મહત્વ છે.

હોળી નું પોરાણિક મહત્વ.

મહર્ષિ કશ્યપ અને દિતિ ના પુત્ર હિરણ્યકશીપું, ભગવાન વિષ્ણુને પોતાના શત્રુ માનતાં અને તે પોતેજ ભગવાન છે એવું માની અને ધર્મ, મંદિર વગેરે સત્કર્મ નો વિરોધ કરતા. પરંતુ એનોજ પુત્ર પ્રહલાદ ભગવાન નો પરમ ભક્ત બન્યો. જે લાખ પ્રયાસો પછી પણ ભગવાન ની સાધના છોડતો નહિ. હિરણ્યકશીપું ની બહેન હોલિકા ને શિવજી પાસે થી ચાદર મળી હતી કે જે ક્યારેય બળે નહિ અને જેને માથે આ ચાદર હોય તેનું મૃત્યુ ના થાય. માટે હિરણ્યકશીપું પ્રહલાદ ને હોલિકા સાથે અગ્નિમાં બેસાડી મારી નાખવાનો પૂર્ણ પ્રયાસ કરે છે. પણ દેવ કૃપા થી એ ચાદર પવન દ્વારા ઉડીને પ્રહલાદ ઉપર આવે છે, જેથી પ્રહલાદ એટલે કે સદવિચાર ની રક્ષા થાય છે અને હોલિકા એટલે કે દુર્બુદ્ધિનો નાશ થાય છે. માટે સદભાવનાની રક્ષા અને દુર્બુદ્ધિના પરાજય ના આનંદમાં આ ઉત્સવ ઉજવવામાં આવે છે. જેમાં પહેલાં શ્રી ગણેશ પૂજા અને સ્વસ્તી વાંચન અને ભગવાન નારાયણનું પૂજન કરવામાં આવે છે.

સંસ્કૃત ગ્રંથો મા હોળી

શ્રીમદ ભાગવત માં પણ રસ ના સમૂહ રાસ નું વર્ણન છે. કવિ હર્ષ ની પ્રીયદર્શિકા, કવિ કાલીદાસ નું કુમારસંભવ, માલ્વીકાગ્નીમિત્ર અને ઋતુસંહાર માં તો પૂર્ણ એક સર્ગ વસંત ઉત્સવ માટે આપવામાં આવ્યો છે. કવિ ભારવી તથા કવિ માઘ જેવા અન્ય ઘણા સંસ્કૃત કવિઓ એ હોળી નું મહત્વ અને વર્ણન કર્યું છે. ચંદ બરદાઈ કવિ (૧૧૪૯-૧૨૦૦) દ્વારા રચિત હિંદી મહાકાવ્ય પૃથ્વીરાજ રાસ માં હોળી મહત્વ સુંદર બતાવ્યું છે. આદિકાળ કવિ વિદ્યાપતિ થી કરી અને ભક્તીકાલીન સુરદાસ, રહીમ, રસખાન, પદ્માકર, જાયસી, મીરાબાઈ અને કબીર જેવા અનેક કવિઓ એ હોળી નું મહત્વ ગાયું છે. મહાકવિ સુરદાસ ના તો હોળી ઉપર ૭૮ પદ છે. સુફી સંત હજરત નીજામુદ્દીન ઓલીયા, અમીર ખુસરો અને બહાદુર શાહ ઝફ્ફર જેવા ઘણા મુસ્લિમ કવિઓ એ પણ હોળી નું મહત્વ સમજાવ્યું છે.

શ્રી હિંદુ મંદિર નો હોળી ઉત્સવ

શ્રી હિંદુ મંદિર દ્વારા આયોજિત હોળી ઉત્સવ દર વર્ષ ની જેમ સ્પીનીહીલ પાર્ક માં ઉજવવામાં આવ્યો હતો. જ્યાં ખુબજ મોટી સંખ્યામાં ભક્તોએ દર્શન નો લાભ લીધો હતો. જેમાં નવજાત બાળકો ની વાળ ની વિધિ પણ ઢોલ, વાજા સાથે કરવામાં આવી હતી. આપણા મંદિર દ્વારા આરોગ્ય સુરક્ષા કેન્દ્ર, તેમજ પોલીસ અધિકારી ગણ અને સ્વયંસેવક ની વ્યવસ્થા કરવામાં આવી હતી. આ ઉત્સવ સંપૂર્ણ કાયદા અનુસાર પરવાનગી સાથે સ્વછત્તા વગેરે ને ધ્યાન માં રાખી અને ઉજવવામાં આવ્યા હતો. જેમાં મુખ્ય અતિથી રૂપે ઘણા અધિકારી ઓ પણ ઉપસ્થિત રહ્યા હતા. ખજુર, ધાણી અને દાળિયા ની પ્રસાદી વિતરણ મંદિર તરફ થી કરવામાં આવ્યું હતું. આશા છે કે આપ સૌને આનંદ આવ્યો હશે.

જય શ્રી કૃષ્ણ

કવિ રસખાન દ્વારા હોળી નું વર્ણન

यह मिठ्ठी की चतुराई है, रुप अलग और रंग अलग

भाव विचार तरंग अलग है, ढाल अलग है ढंग अलग

आज़ादी है जिसको चाहो, आज उसे कर लो,

होली है तो आज अपरिचित से परिचय कर लो.

निकट हुऐ तो बनो निकटतर, और निकटतम भी जाओ,

रुढ़ीरीति के और नीति के, शासन से मत घबराओ,

आज नहीं बरजेगा कोई, मनचाही कर लो.

होली है तो आज मित्र को पलकों में घर लो.

प्रेम चिरंतन मूल जगत का, वैर-घृणा भूलें क्षण की,

भूलचूक लेनीदेनी में, सदा सफ़लता जीवन की,

जो हो गया बिराना उसको फ़िर अपना कर लो,

होली है तो आज शत्रु को बांहो में भर लो.

होली है तो आज अपरिचित से परिचय कर लो,

होली है तो आज मित्र को पलकों में घर लो,

भूल शूल से भरे वर्ष के वैर-विरोधो को,

होली है तो आज शत्रु को बांहो में भर लो.

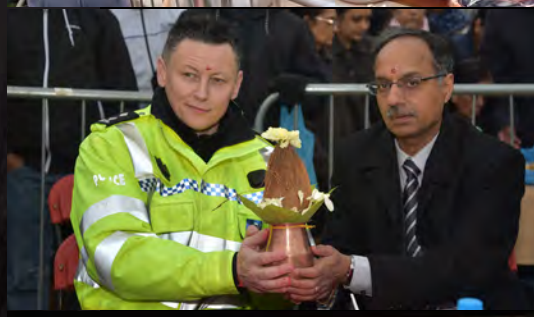

In 2017, Holi is on Saturday 11 March in Spinney Hill Park, Leicester

શ્રી રામ નવમી

શ્રી હિંદુ મંદિર દ્વારા ચૈત્ર સુદ નોમ તા. ૧૫મી એપ્રિલ ૨૦૧૬ના દિવસે ખૂબ હર્ષ અને ઉલ્લાસ પૂર્વક ઉજવવામાં આવ્યો. જેમાં "अवध में आनंद भयो जय रघुवीर लाल की" અને "श्री राम, जय राम, जय जय राम" ના નાદ સાથે મંદિર ગુંજી ઉઠ્યું હતું. ભગવાન ભાવ પૂર્વક પારણા માં જુલ્યા હતા. જેમાં મહેશભાઈ દવે અને ત્રિવેણીબેન દવે પરિવાર દ્વારા શ્રી રામ પૂજા અને અભિષેક કરવામાં આવ્યા હતાં.

શ્રી સૂર્ય નારાયણ ની ચોસઠ મી પેઢી માં શ્રી રામ જન્મ્યા હતાં. શ્રી રામ ને ત્રણ ભાઇઓ અને એક બહેન હતાં. ભાગવાન શ્રી રામ નું રાજ્ય આજે પણ રામ રાજ્ય તરીકે ઓળખાય છે. રામ જેવી પ્રજા પ્રત્યે ની નીતિ, રીતી અને પ્રીતિ અદભૂત હતી. જેમાં ભીતિ નું કોઈ સ્થાનજ ન હતું. રામ રાજ્ય માં પ્રજા સુખી હતી. લોકો જુઠ્ઠું બોલતાં નહિ, ચોરી કરતા નહિ, સંપ અને એક મેક ની ભાવના ને મહત્વ મળતું.

રાજ્ય ના દરેક નિર્ણય ધર્મ અને શાસ્ત્ર સંમત લેવામાં આવતા હતાં. રામ રાજ્ય માં બ્રામ્હણ, વડીલ અને વિદ્વત્તા ને માન હતું. આપણા મંદિર માં પણ આવી ભક્તિ, શ્રદ્ધા, ભાવ, સંપ અને શ્રેય પ્રાપ્તિ ના ભાવ થી મહત્વ નો આ ઉત્સવ ઉમંગ ભેર ઉજવવામાં આવે છે.

સર્વને જય શ્રી રામ

In 2017, Shree Ram Navami is on Tuesday, 4 April

Regular Activities At Shree Hindu Temple

Yoga Classes

Every Monday from 10:30 am to 11:30 am for children and adults of all ages.

યોગા

દર સોમવારે યોગા ના વર્ગો સવારે ૧૦:૩૦ થી ૧૧:૩૦ વાગ્યા સુધી ચાલે છે.

GCSE Tuitions

English, Maths and Science classes every Tuesday from 5pm to 7pm for children studying for GCSE examinations

અંગ્રેજી, ગણિત અને વિજ્ઞાન

દર મંગળવારે અંગ્રેજી, ગણિત અને વિજ્ઞાનના વર્ગો સાંજના ૫ થી ૭ વાગ્યા સુધી ચાલે છે.

Gujarati Classes

Every Thursday and Friday from 5pm to 7pm for children aged between 5 to 16 years old.

ગુજરાતી શિખો

દર ગુરૂવારે અને શુક્રવારે બાળકોના ગુજરાતી વર્ગો સાંજના ૫ થી ૭ વાગ્યા સુધી ચાલે છે.

Sabri Satsang Mandal

Bhajan & Kirtan with Sabri Satsang Mandal on every Monday & Thursday from 2pm - 4pm.

શબરી મંડળનો સત્સંગ

દર સોમવારે, ગુરૂવારે અને આગિયારસના શબરી મહિલા મંડળનો સત્સંગ બપોરે ૨ થી ૪ વાગ્યા સુધી હોય છે.

Sakhi Mandal

Come and join us on variety of activities every Friday 11am - 1pm

સખી મંડળ

દર શુક્રવાર સવારે ૧૧ થી ૧ વાગ્યા સુધી.

Gitaji Classes

Regular Bhagvad Gita classes will be starting in 2016.

ગીતાજી ના વર્ગો.

ભાગવત ગીતા ના વર્ગો થોડાજ સમયમાં માં શરૂ થશે.

શ્રી સત્યનારાયણ કથા

કલિયુગ માં કેવલ સત્યનારાયણ નું વ્રત અને કથા જ શ્રેષ્ઠ ફળ આપનારું વ્રત છે. આ વ્રત ભગવાન વિષ્ણુ પરમાત્મા નું છે.

જેવી રીતે ભગવાન શ્રી કૃષ્ણ દ્વારા અર્જુનજી ને શ્રીમદ ભગવત ગીતા સંભળાવવામાં આવી, તેવીજ રીતે ભગવાન શ્રી વિષ્ણુ દ્વારા વૈંકુઠ માં નારદજી ને સત્યનારાયણ કથા નો મહિમા સમજાવવામાં આવ્યો. કલિયુગ માં આ વ્રત ખૂબજ સરળ અને શુદ્ધ છે. ભક્તો દ્વારા જો આ વ્રત શ્રદ્ધા, વિશ્વાસ અને પવિત્રતા થી કરવામાં આવે તો મન વાંછિત ફળ ની પ્રાપ્તિ થાય છે. કારણ કે આ વ્રત માં શ્રી વિષ્ણુ સહસ્ત્ર ના પાઠ નો સમાવેશ કરવામાં આવ્યો છે, જે દરેક નામ શ્રીમદ ભાગવત માં કહ્યા છે, માટે આ પાઠ કરવા થી ભાગવતજી ના પાઠ સમાન ફળ મળે છે. કથામાં પ્રસાદ નું મહત્વ અધિક છે.

પ્ર એટલે પ્રભુ, સા એટલે સાક્ષાત અને દ એટલે દર્શન. ભાવ થી પ્રસાદ ગ્રહણ કરવા થી પ્રભુ ના સાક્ષાત દર્શન કર્યાના આનંદ ની અનુભૂતિ થાય છે. આ વ્રત કોઈ પણ પવિત્ર સ્થાન માં કોઈ પણ દિવસે અને સમયે કરી શકાય જેમાં મુહુર્ત ની પણ આવશ્યકતા હોતી નથી. આર્થિક સંપન્ન અને આર્થિક અસહાય ભક્તો પણ સરળતાથી આ વ્રત કરી શકે છે.

આ વ્રત નો ખૂબજ મહિમા હોવાથી શ્રી હિંદુ મંદિર માં દર વર્ષે કથાનું આયોજન કરવામાં આવે છે. આ વખતે ભક્તો ના આગ્રહ થી બે વખત આ વ્રત નું આયોજન થયું હતું. જેમાં ભક્તો દ્વારા ખૂબજ સહયોગ પ્રાપ્ત થયો હતો. વધારે સંખ્યા માં યુવા વર્ગે ભાગ લીધો હતો જે મહત્વ ની નોંધ છે.

સત્ય એજ નારાયણ છે અને જ્યાં નારાયણ છે ત્યાં સત્ય અટલ છે તેજ કથા નો મુખ્ય સાર છે.

હિંદુ મંદિરનો ૧૯ મો પાટોત્સવ

સ્થાપિત પ્રતિમાઓ ની શુદ્ધતા, પવિત્રતા અને તેજોમય પ્રતિભા ને પુનઃ શક્તિમાન કરવાની વેદોક્ત પદ્ધતી એટલે પાટોત્સવ. જેવી રીતે પ્રતિ વર્ષ આપણે આપણા ઘરને અને નિત્ય સવારે દેહ રૂપી ઘર ને શુદ્ધતા પૂર્વક શણગારીએ છીએ, એવીજ રીતે વર્ષ માં એક વાર પાટોત્સવ દ્વારા મંદિર ના દરેક વિગ્રહ (દેવ પ્રતિમા) નો જન્મ દિવસ ઉજવવા માં આવે છે, જે પાટોત્સવ તરીકે ઓળખવામાં આવે છે.

વર્ષ દરમ્યાન ગ્રહણ, અશુભ મુહુર્ત, સ્પર્શા-સ્પર્શ દોષ અને વિભિન્ન દ્રષ્ટિપાત દ્વારા થતા દોષ માંથી મૂર્તિઓ ને દોષ મુક્ત કરવામાં આવે છે. જેમાં પૂજન, અભિષેક અને યજ્ઞ દ્વારા વૈદિક પદ્ધતિ ને અનુસરવામાં આવે છે. જેમાં આ વખતે પણ શ્રી હિંદુ મંદિરમાં ૧૯ મો પાટોત્સવ વી.સં. ૨૦૭૨ ના વૈસાખ સુદ આઠમ તા. ૧૪મી મે ૨૦૧૬, શુક્રવારે ના શુભ દિવસે પાટોત્સવ ઉજવવામાં આવ્યો હતો.

આ શુભ પ્રસંગે યજમાન સવિતાબેન ટેલર, સુશીલાબેન પટેલ, પુષ્પાબેન પટેલ, સુરેન્દ્રભાઈ નાકેશ્રી, રમણભાઈ વિશ્રામ, પુરુષોત્તમભાઈ પ્રેમા અને મહેશભાઈ દવે વગેરે ભક્તોએ લાભ લીધો હતો. મૂર્તિઓની દિવ્યતા માટે પ્રત્યેક દેવ-દેવીઓના બીજ મંત્રો દ્વારા યજ્ઞ કરાવવામાં આવ્યો. યજ્ઞ ની પુર્ણાહુતી અને થાળ સાથે પાટોત્સવ પૂર્ણ થયો.

રાંદલ માતાજી ના ૧૦૮ લોટા

શ્રી વિશ્વકર્મા પુરાણ અનુસાર સૂર્ય દેવ ને બે પત્ની છે. એક છાયા અને બીજા સંજ્ઞા, આ સંજ્ઞા એ વિશ્વકર્મા ના પુત્રી હતા. જેમના લગ્ન મહર્ષિ કશ્યપ અને અદિતિ ના પુત્ર સૂર્યદેવ સાથે થયા. સંજ્ઞા અને સૂર્ય દેવ દ્વારા ત્રણ સંતાન થયા. વૈવશ્વત, યમ અને યમી. વૈવશ્વત એ મનું (રાજા) થયા. યમ ધર્મ ને જાણનારો હતો જેથી સૂર્યએ તેમને યમના સ્થાનપર રાખ્યો અને યમી કાલિન્દ દેશ માં નદી બની અને રહી. ત્રણ સંતાનો પછી સૂર્ય નો ઉગ્ર સ્વભાવ વધતોજ ગયો. જેથી સંજ્ઞા દેવી પોતાનાજ શરીર માંથી પોતાની એક છાયા ઉત્પન્ન કરી.

જેવીરીતે રામાયણ માં સીતા હરણ પહેલા સીતાજી એ પણ એક પોતાનું જુદું છાયા રૂપ ઉત્પન્ન કર્યું હતું - જે રૂપ મા સીતાજી રાવણ સાથે ગયા હતા.

એવીજ રીતે સંજ્ઞાદેવી પણ પોતાના છાયા રૂપ ને સૂર્ય ના ઘર મા રાખી અને પોતે ઘોળી ના રૂપ મા વન મા રહેવા લાગી. સમય જવાથી સૂર્યદેવ ને છાયા દ્વારા પણ ચાર પુત્ર થયા. સાવરની, શનિ, વિષ્ટિ અને તપતી નામની એક કન્યા થઈ. યમ અને શનિ ના ઝગડા થી ઘરમાં કંકાસ થયો અને છાયા પણ સંજ્ઞા અને પોતાના પુત્રો માં ભેદભાવ રાખતી જેથી યમરાજા છાયા ને મારવા તૈયાર થયા અને છાયા દ્વારા શ્રાપ મળ્યો કે તું પ્રેતો નો રાજા બનીજા. સાથે સાથે આ ઝગડો સૂર્યદેવ પાસે પોચ્વાથી ખબર પડીકે છાયા ભેદભાવ રાખે છે, માટે સૂર્યદેવ પોતે હકીકત જાણી અને સંજ્ઞા ને ઘોડો બની અને ગોતવા ગયા, જેથી ઘોળો રમ્યા - નૃત્ય કર્યું અને માતાજી (પોતાના પત્ની) ને રીજાવ્યા.

આજ સૂર્ય દેવની છાસઠ મી પેઢી માં શ્રી રામ નો જન્મ થયો. આજ બે સ્વરૂપો (છાયા અને સંજ્ઞા) ને ભગવતી રાંદલ નું રૂપ ગણવામાં આવે છે. જે હંમેશા સાથે હોવાથી બેકી સંખ્યામાં લોટા તેડવામાં આવે છે અને ઘોળો ખુંદી અને માતાજી ને ભક્તો દ્વારા રીજવવા નો પ્રયાસ પણ કરવામાં આવે છે.

શ્રી હિંદુ મંદિર દ્વારા પણ દર વર્ષે સમૂહ રાંદલ માતાજી નું સુંદર આયોજન કરવામાં આવે છે. આ વખતે પણ અદ્ભુત આયોજન થયું જેમાં ખુબજ ભક્તો નો સાથ મળ્યો સાથે પૂજન, પ્રસાદી, ગોરણી, જાગરણ અને ઉત્થાપન ની વિધિ નું અદ્વિતીય આયોજન જોવા મળ્યું હતું.

જય માતાજી.

શ્રાવણ માસ

શ્રાવણ માસ ભગવાન સદાશિવની ઉપાસના માટે નું પવિત્ર પર્વ છે. શિવ પુરાણ માં શિવજી અને શ્રાવણ માસ નો મહિમા કહ્યો છે. ગયા વર્ષ ના અંક માં આપણે શિવ દરબાર અને શિવ પરીવાર નું મહત્વ કહ્યું હતું. આ વર્ષે શિવ પુરાણ અને શિવ સ્વરૂપ નો મહીમાં નો અનુભવ કરીએ.

શિવ પુરાણ માં ભગવાન વેદવ્યાસે ચોવીસ હજાર શ્લોકો લખ્યા છે. તેમાં સાત સંહિતાઓ છે. પ્રથમ વિધ્યેશ્વર સંહિતા, બીજી રુદ્ર સંહિતા, ત્રીજી સતરુદ્રીય સંહિતા, ચોથી કોટીરુદ્ર સંહિતા, પાંચમી ઉમા સંહિતા, છઠ્ઠી કૈલાશ સંહિતા અને સાતમી વાયવીય સંહિતા છે. પાંચ જુદા ખંડ પણ છે. સતી ખંડ, સૃષ્ટી ખંડ, પાર્વતી ખંડ, યુદ્ધ ખંડ અને કુમાર ખંડ આમ અગિયાર પ્રકરણ છે.

શ્રાવણ માસ માં આ શ્લોક થી શિવ પુરાણ ને વંદન કરવા જોઈએ

વંદે શિવ પુરાણમ હિ, સર્વદાહમ પ્રશન્ન ધીયહ.
શિવહ પ્રશન્ન્તામ યાયાત, દ્ધ્યાત્સ્વપદયોરતિમ.

શિવ મહાપુરાણ માં કહ્યું છે કે ભગવાન શિવ અષ્ટ મૂર્તિ રૂપે સમસ્ત જગત માં રહેલા છે. આ અષ્ટ મૂર્તિઓ ના નામ છે,

નામ	અર્થ	મંત્ર
શર્વ	ભૂમી	ઓમ શર્વાય ક્ષીતીમુર્તયે નમઃ
ભવ	જલ	ઓમ ભવાય જલ મુર્તયે નમઃ
રુદ્ર	અગ્નિ	ઓમ રુદ્રાય અગ્નિ મુર્તયે નમઃ
ઉગ્ર	વાયુ	ઓમ ઉગ્રાય વાયુ મુર્તયે નમઃ
ભીમ	આકાશ	ઓમ ભીમાય આકાશ મુર્તયે નમઃ
પશુપતિ	ક્ષેત્રજ્ઞ	ઓમ પશુપતયે યજમાન મુર્તયે નમઃ
મહાદેવ	સૂર્ય	ઓમ મહાદેવાય સૂર્ય મુર્તયે નમઃ
ઇશાન	ચંદ્ર	ઓમ ઇશાનાય સોમ મુર્તયે નમઃ

In 2017, Shravan Mas starts from Monday, 24 July to Monday, 21 August

હવે ૧૨ જ્યોતિર્લીંગ થી જુદા આ આઠ શિવ લિંગ પૃથ્વી ઉપર બિરાજિત છે.

૧. શિવકાંચી નું શિવ લિંગ એ કામ્રેશ્વર નામે પ્રસિદ્ધ છે. ત્યાં પાણી થી અભિષેક કરવામાં આવતો નથી પણ ચમેલી ના ફૂલ ના તેલ થી સ્નાન કરાવવામાં આવે છે.

૨. જંબુકેશ્વર જલ તત્વ લિંગ માનેલું છે. મદ્રાસ ના ત્રીચીનાપલ્લી જીલ્લામાં શ્રી રંગમ ની પાસે આ મંદિર આવેલુ છે જ્યાં જાંબુવન મા જમબુ ઋષિ એ તપ કર્યું હતું.

૩. અગ્નિ મૂર્તિ મંદિર અરુણાચલ માં આવેલું છે જ્યાં ઘી ની મશાલ અને શિખર ઉપર મોટી માત્રા માં કર્પૂર પ્રગટાવવા માં આવે છે.

૪. કાળહસ્તી મંદિર મદ્રાસ માં સુવર્ણ મુખી નદી ના કિનારે છે. ત્યાં પુજારીઓ ને પણ શિવ લિંગ નો સ્પર્શ કરતા નથી. સુવર્ણ પટ્ટિકા નું પૂજન કરે છે.

૫. ચિદમ્બરમ આકાશ લિંગ કાવેરી નદી ના કિનારે છે, જે આકાશ જેવું લાગે છે. ત્યાં બીજા કોઈ પણ દર્શન થતા નથી જે નિરાકાર ભગવાન નો અનુભવ કરાવે છે.

૬. નેપાળ માં આવેલા પશુપતીનાથ ને યજમાન મૂર્તિ મહાદેવ કહેવામાં આવે છે. જ્યાં પાંચ મુખ વાળા ભગવાન શિવ બિરાજે છે જેને પંચવક્ત્ર કહેવાય છે.

૭. સૂર્ય પ્રત્યક્ષ દેવતા છે અને પ્રત્યેક મંદિર માં સૂર્ય બિરાજે છે, એટલે એમાં કોઈ ભેદ નથી.

૮. સોમનાથ, શિવ નું ઇશાન તત્વ છે જેમની સ્થાપના સાક્ષાત ચંદ્રે કરેલી છે.

આ મહિમા ને ધ્યાન થી વાંચવા અને સમજવા થી જેનાથી પૃથ્વી બની છે એવા પાંચ તત્વ પૃથ્વી, જલ, તેજ, વાયુ અને આકાશ એ શિવ રૂપ છે એવું સમજાશે.

આવાજ સુંદર મહિમા સાથે અને ઉપર બતાવેલા વૈદિક મંત્રો દ્વારા શ્રી હિંદુ મંદિર માં આખા શ્રાવણ માસ દરમ્યાન પૂજા, અભિષેક અકવામાં આવ્યા. જેમાં મોટી સંખ્યા માં લોકો એ ભાગ લીધો હતો. શ્રાવણ માસ માં મંદિર સવારે ૬ વાગ્યા થી રાત્રે ૧૦ વાગ્યા સુધી ખુલ્લું રાખવામાં આવ્યું હતું. આ દરમ્યાન દરેક ભક્તો અને યજમાનો નો સાથ મળ્યો એ માટે શ્રી હિંદુ મંદિર આપ સૌનો આભારી છે.

ૐ નમઃ શિવાય

હિંડોળા ઉત્સવ

ભગવાન ની કૃપા થી વૈષ્ણવ સંપ્રદાય ની પુષ્ટી સેવા ને અનુલક્ષીને શ્રી હિંદુ મંદિર દ્વારા વૈષ્ણવ ભક્તો માટે શ્રાવણ માસ દરમ્યાન હિંડોળા ઉત્સવ ઉજવવામાં આવ્યો. આ સેવા શ્રીનાથજી ની પુષ્ટી સેવા છે. આ હિંડોળા ઉત્સવ માં જીવન ના ગ્રહસ્થાશ્રમ માં વપરાતા દ્રવ્ય શુદ્ધિ માટે હોય છે.

જેમ કે શાકભાજી, ડ્રાય ફ્રુટ, લીલા ફળો, ધન, લક્ષ્મી, શુદ્ધ વસ્ત્ર અને સુગંધી ફૂલો દ્વારા હિંડોળા શણગારવામાં આવે છે. આ દરેક ચીજ ભગવાન ના શણગાર માં વાપરવાથી જીવનમાં અને ઘરમાં વપરાતી વસ્તુ શુદ્ધ બને છે. સાથે સાથે પ્રભુ શ્રીજીબાવા ની સેવા અને બાલકૃષ્ણ અભિષેક પૂજન કરવાથી ભક્તિ ની પ્રાપ્તિ થાય છે.

આમતો હિંડોળા મહોત્સવ વૈષ્ણવ સંપ્રદાય ની હવેલીમાં પુષ્ટી ધર્મ ના વર્ધન માટે કરવામાં આવે છે, પણ શ્રી હિંદુ મંદિર પણ પુરુષોત્તમ માસ અને શ્રાવણ માસ ધામધૂમ થી ઉજવે છે. જેમાં દરરોજ ભક્તો દ્વારા સવારે સાડા દસ (૧૦:૩૦) વાગ્યા થી બપોરે બાર વાગ્યા (૧૨:૦૦) સુધી જુદા જુદા દૈનિક યજમાનો ને અભિષેક અને પૂજન કરવાનો લાવો મળ્યો હતો.

Shiv Abhishek for Children

Shree Hindu Temple once again organised a special Shiv Abhishek for children only, supporting parents to bring their children to the Mandir and take part in this auspicious ceremonies.

Shiv Pujan was conducted by Temple's Pujaris - Jayeshbhai Bhatt, and Kiranbhai Padhya.

The ritual was performed very slowly with clear explanation and meaning of each step in English and in Gujarati.

This was the fourth year that Shiv Pujan was performed by children and it's clear to see that children learn more about Hinduism by taking part, than just reading.

Shree Hindu Temple continues to organise children focused events to ensure our children have a bright future and our culture is preserved.

Aum Namah Shivay

જન્માષ્ટમી

જન્માષ્ટમી એટલે પ્રભુ પ્રેમીના આનંદની પરાકાષ્ઠા. આ પર્વ પ્રત્યેક વર્ષે એક જ વાર આવે છે, પણ લોકોને કેટલો આનંદ આપે છે! વસુદેવ શુદ્ધ સત્વનું સ્વરૂપ છે, અને દેવકીજી નિષ્કામ બુદ્ધિનું સ્વરૂપ છે.

દેવકીનો ભાઇ કંસ બહેનને વિદાય આપવા રથ હાંકે છે. આ વખતે આકાશવાણી થાય છે. "હે કંસ, તારી બહેન દેવકીનો આઠમો ગર્ભ તને મારશે." આ સાંભળી કંસે ભયભીત બની દેવકી અને વાસુદેવને કારાગૃહમાં પૂરી દીધા હતા.

એક પછી એક એમ દેવકીના બાળકોનો કંસે વિનાશ કર્યો. શ્રી કૃષ્ણાવતાર એટલે દેવકીજીનો આઠમો પુત્ર.

શ્રાવણ વદ આઠમ, અભિજીત નક્ષત્ર, બુધવાર, ભગવાન શ્રી કૃષ્ણની જન્મ જયંતી. શ્રી કૃષ્ણે આજે અધર્મનો નાશ કરી ધર્મની સ્થાપના કરવા, પાપીઓનો સંહાર કરી, પુણ્યાત્માઓની રક્ષા કરવા, અસુરોનો ધ્વંસ કરી, ગાયો, બ્રાહ્મણો અને સંત-મહાત્માઓનું પાલન કરવા જન્મ ધારણ કર્યો હતો.

ભગવાનનો પ્રાદુર્ભાવ થતાની સાથે જ કારાગૃહમાં દિવ્ય પ્રકાશ રેલાયો. પ્રકાશમાં શંખ, ચક્ર, ગદા અને પદ્મ ધારણ કરેલા ભગવાન વિષ્ણુને વસુદેવે જોયા. "મને ગોકુળમાં નંદબાબાને ત્યાં મૂકી આવો." આમ કહી તેમણે દેવકી અને વસુદેવને ને બીજા ૧૧ વર્ષ અને ૫૨ (બાવન) દિવસ પોતાનું ધ્યાન ધરવા કહ્યું.

"यदा यदा हि धर्मस्य..."

આ કોલ પાળવા શ્રી કૃષ્ણે દેવકીજીની કૂખે અવતાર લીધો. જન્મ કારાવાસમાં પરંતુ ઉછેર નંદરાજાને ઘેર માતા યશોદાજીની ગોદમાં!

સવાર થતાં જ નંદજી ના બહેન સુનંદાજી દ્વારા યશોદાજીને પુત્ર જન્મની વધાઈ સાંપડે છે. ગોકુળમાં આનંદ આનંદ છવાઈ ગયો. "નંદ ઘેર આનંદ ભયો, જય કનૈયા લાલ કી" નો નાદ ગુંજી ઉઠ્યો.

શ્રી કૃષ્ણ ભયાનક કાળમાં જન્મ્યાં હતા. તત્કાલીન સમાજમાં સત્તા અને સંપત્તિનું પાશવી નૃત્ય ચાલી રહ્યું હતું. રાક્ષસી પૂતના, રાક્ષસો શકટાસુર, તૃણાવર્ત, વત્સાસુર, બકાસુર, વ્યોમાસુર વગેરે ભગવાન શ્રી બાળ કૃષ્ણના અપૂર્વ બળ આગળ ટકી શકતા નથી.

વ્રજ ગોપીઓ પ્રત્યેના અલૌકિક પ્રેમનો અને રાસલીલાનો પ્રસંગ અદભુત છે. વ્રજના કણ કણમાં આ ઉત્સવ ઉજવાયો છે.

In 2017, Janmashtami on Tuesday, 15 August

આ પરમ પવિત્ર દિવસે રાત્રે જાગરણ અને કૃષ્ણ કીર્તન કરતાં-કરતાં જન્મ દિવસની ઉજવણી દરેક મંદિરોમાં કરવામાં આવે છે. અર્ચન-પૂજન, ભૂદેવો અને સંતોનું સન્માન, દાન-દક્ષિણા વગેરે સાથે વ્રત કરવાથી શ્રી કૃષ્ણની કૃપા પ્રાપ્ત થાય છે, અને સુખ-શાંતિ ભર્યું જીવન જીવી અંતે વૈકુંઠમાં વાસ મળે છે.

પૂર્વે યદુના વંશમાં શ્રી કૃષ્ણનો જન્મ થયેલો. શ્રી શુકદેવજી કહે છે: "***कृष्णस्तु भगवान स्वयं***" – શ્રી કૃષ્ણ પોતે જ ભગવાન છે. સાથે દેવાધિદેવ ભગવાન શિવ પણ જન્માષ્ટમી વ્રત ઉપવાસ કરવાથી પ્રસન્ન થાય છે. આ વ્રત સુખ, સમૃદ્ધિ, સંપત્તિ આપનારું છે. આ વ્રત સૌ પ્રથમ રાજા યુધિષ્ઠિરે કર્યું હતું. આ વ્રતના પ્રભાતે તેઓ પુનઃ રાજવૈભવ પ્રાપ્ત કરી શક્યા હતાં.

અને આપણા મંદિર માં પણ દર વર્ષની જેમ ચાલુ વર્ષે ખૂબજ આનંદ પૂર્વક જન્માષ્ટમી ની ઉજવણી થઇ.

દર વર્ષ ની જેમ આ વર્ષે પણ શ્રી મહેશ ભાઇ ત્રિવેદી અને એમના ધર્મ પત્ની ત્રિવેણીબેન મુખ્ય યજમાન હતા જે પ્રસાદીના મુખ્ય મનોરથી બન્યા હતા. ખુબજ આનંદ પૂર્વક મંદિરના આચાર્યો એ એમને મહાપૂજા કરાવી અને સર્વે ભક્તોને ભગવાન ના દર્શન કરાવ્યા.

રાકેશભાઈ ગોવિંદભાઈ રાવત અને એમના પરિવાર સાથે વાજતે ગાજતે વાદ નૃત્ય સાથે એમના સુપુત્ર મયાન ને બાલકૃષ્ણ સ્વરુપે પ્રગટ કર્યા હતા. ભક્તો નંદોત્સવ માં તરબોળ બન્યા. ભકતો ને પંજીરી અને માલપૂડાનો પ્રસાદ વિતરણ કરવા માં આવ્યો.

મંદિરના ભૂદેવ દિલીપભાઈ જોષીના સુપુત્રો રાધે અને શ્યામ દ્વારા મટકી ફોડ ઉત્સવ ઉજવવામાં આવ્યો હતો. આમ ખુબજ આનંદોલ્લાસથી ૫,૨૪૧ મો જન્મોત્સવ ઉજવાયો હતો.

જય શ્રી કૃષ્ણ.

શ્રી ગણેશ ચતુર્થી

ભાદરવા સુદ ચોથ એટલે પાર્થિવ ગણેશ મહોત્સવ. જેવી રીતે પાર્થિવેશ્વર શિવલિંગ નું વ્રત કરવામાં આવે છે, તેવીજ રીતે પાર્થિવ ગણેશ મહોત્સવ ઉજવાય છે .પહેલા ના સમયમા ઘરે જાતે મૂર્તિ બનાવતા અને તે મૂર્તિની પૂજા કરી વિસર્જન કરતા. ખરેખર ભાદરવા સુદ ચોથ પછી જયારે મૂળ નક્ષત્ર આવે ત્યારે અથવા એક દિવસ, ત્રણ દિવસ, પાંચ દિવસ કે પછી ચૌદશે આ ગણેશ મૂર્તિને વિસર્જિત કરવા માં આવે છે.

બ્રીટીશ રાજ વ્યવસ્થા દરમિયાન પ્રજાજનો માં ફેલાયેલ ભય ને કારણે પ્રજા એકબીજા સાથે ભેગા થઈ ઉત્સવો ઉજવવા ડરતા હતા. એમને ઉત્સાહિત કરવા અને નિર્ભયતા લાવવા શ્રી લોકમાન્ય તિલકે પાર્થિવ ગણેશોત્સવ ને આનંદોત્સવ બનાવી સમૂહ પાર્થિવ ગણશોત્સવ નું આયોજન કર્યું. ત્યારથી આ ઉત્સવ ભક્તોના ઘરમાંથી બહાર સામાન્ય પ્રજાજનો માટે આયોજિત થયો. આજે આપણે જોઈએ છીએ કે આ પાર્થિવ ગણશોત્સવ સમગ્ર વિશ્વવમાં માં વસતો હિંદુ સમાજ ખૂબજ હર્ષોલ્લાસ થી ઉજવે છે.

ભગવાન શ્રી ગણેશ, બુદ્ધિ આપનાર દેવ છે. એમની ઉપાસના બાળક ને આઠ વર્ષે આપવા માં આવે છે. જ્યારે યજ્ઞોપવિત સંસ્કાર અપાય ત્યારે પિતા શ્રી બાળકને આશિર્વાદ આપે છે **ત્વં ગણપતિ ભક્તો સી**, જેનો અર્થ થાય કે તું ગણપતિ નો ભક્ત થા, જેથી મૂલાધાર ચક્ર માં રહેલા ભગવાન શ્રી ગણેશ તને જ્ઞાન આપે. એટલા માટેજ આપણા ઋષિ ઓએ હાથીના મુખ વાળા ગણેશની ઉપાસના બતાવી છે. હાથી કદીય ભૂલતો નથી, માટે ગણેશની ભક્તિ કરીએ **ગં ગણપતિ** ના જપ કરીએ. ધ્યાન જપ કરવાથી 'જો ધ્યાવે ફલ પાવે' એ સિદ્ધાંત અનુસાર યાદશક્તિ મળે, જે જ્ઞાન વધારે, જ્ઞાનથી પંચેન્દ્રીય નો સંયમ પ્રાપ્ત થાય, જેથી મન સંયમ માં આવે અને કામના ઓ સંતોષાય. જે માનવીય જીવનનો મુખ્ય હેતુ છે અને તોજ ઈષ્ટ દેવની કૃપા પ્રાપ્ત થાય. આ કારણે દરેક મંદિરો માં ગણેશ ભગવાન ની સ્થાપના જોવા મળે છે.

આમ આપણા હિંદુ મંદિરમાં દર વર્ષની જેમ આ વર્ષે પણ શ્રી ગણશોત્સવ ઉજવાયો. પ્રથમ દિવસથી જ ભક્તો દ્વારા લાડુ ધરાવવાનો પ્રારંભ થયો. દસ દિવસ આરતી પૂજા કરવામાં આવી અને આનંદ ચૌદશ ને દિવસે ભક્તો ના સંગાથે ઈન્ગ્લેન્ડ ના લીવરપૂલ મુકામે વિસર્જન યાત્રા પ્રવાસ દ્વારા આ આનંદોત્સવ ની સમાપ્તિ થઈ.

In 2017 Ganesh Chaturthi is on Friday, 25 August

ધાર્મિક વ્રત

વ્રત શા માટે ? સ્ત્રીઓ જ કેમ ?

શ્રી હિંદુ ધર્મ માં દીકરીઓ, માતાઓ અને બહેનો માટે ઉમર અને સહનશીલતા પ્રમાણે વ્રત ની વ્યવસ્થા કરવામાં આવી છે. આ વ્રત સર્વ સિદ્ધી પ્રદાયક છે. આ વ્રત ને ઉપાસના, અનુષ્ઠાન, સાધના વગેરે નામો થી ઓળખવામાં આવે છે. આ દરેક વ્રત પતિ અને પરિવાર ની કામના માટે કરવામાં આવે છે. લગ્ન વખતે પત્ની પતિ ને વચન આપે છે કે આપ વ્યવહારિક અને ધન ઉપાર્જન માટે શરીરનો ઉપયોગ કરશો અને હું ધર્મ, કુળ, શીલ અને મર્યાદા સાચવીશ. આ વચન નું પાલન કરવા બહેનો વ્રત કરે છે જેમાં પરિવાર ના સુખ ની કામના કરે છે.

વ્રત, વનસ્પતિ અને ઈશ્વર

ઈશ્વર દેવતા રૂપે પૃથ્વી પર વનસ્પતિ માં બિરાજે છે. વડ માં શિવ (વડ સાવિત્રી), કેવડા ત્રીજ (શિવ પુરાણમાં દર્શાવેલ કેવડા ના ફૂલ ની કથા), મોળાકત, જયા પાર્વતી વ્રત, જવેરામાં તુલસીજી, પીપળો, કેળ, બિલ્વપત્ર વગેરે માં ભગવાન નો વાસ છે અને આ વનસ્પતિઓ જીવન ના શ્વાસ અને ઓક્સીજન માટે અને રોગ નિવારક શક્તિ માટે પણ ખુબજ ઉપયોગી છે. દરેક વ્રત ની કથાઓ પુરાવા સાથે જુદા જુદા પુરણો માં જોવા મળે છે.

વ્રત અને તપ નું ફળ

વ્રત ના ફળ થી સતિ વૃંદાએ જલંદરનું રક્ષણ કર્યું. મંદોદરી દ્વારા રાવણ અને સીતા દ્વારા રામનો વિજય થયો. સતી અનસુયા દ્વારા સાક્ષાત ભગવાન નો પરાજય, દિતિ દ્વારા ભગવાન નું પ્રાગટ્ય, માતા ગાંધારી દ્વારા દુર્યોધન ને બળ ની પ્રાપ્તિ, વ્રત થી દેવી ઉમા એ શિવ ને પ્રાપ્ત કર્યા, વ્રત ના પ્રભાવ થી પાર્વતીનું યોગાગ્ની માં પ્રવેશ, વ્રત થી દ્રોપદી ને પાંચ પતિ નું વરદાન, સુશીલા દેવી ના વ્રત થી સુદામા ને ભગવાન મળ્યા, રાધા ને વ્રત થી કૃષ્ણ મળ્યા,વ્રત થી કુંતાજી ને પાંચ મંત્ર પુત્ર નું વરદાન પ્રાપ્ત થયું. આવા અનેક વ્રત, સાધના ના ફળ ની કથા પુરાણો માં કેવલ હિંદુ ધર્મ માંજ જોવા મળે છે. માટે શ્રી હિંદુ મંદિર દ્વારા વ્રત દરમ્યાન બહેનો ને ખુબ સુંદર વ્યવસ્થા આપવામાં આવે છે જેમાં ભાવ થી ભૂદેવો દ્વારા પૂજન પણ કરાવવામાં આવે છે.

Vrats in 2017:
Morakat Vrat is on Tuesday, 4 July
Jaya Parvati Vrat is on Thursday, 6 July
Divaso is on Sunday, 23 July
Kevada Trij is on Thursday, 24 August
Karwa Chauth is on Sunday, 8 October

પિતૃ પક્ષ સમૂહ શ્રી મદ ભાગવત કથા

ભાગવતજી નું મહત્વ અને ઉત્પત્તિ.

ભ એટલે ભક્તિ, ગ એટલે જ્ઞાન, વ એટલે વૈરાગ્ય અને ત એટલે તત્વ.

ભક્તિ, જ્ઞાન અને વૈરાગ્ય નું ગૂઢ તત્વ જેમાં છુપાયેલું છે, તે છે ભાગવત. શ્રીમદ ભાગવતજી માં ૧૨ સ્કંધ (ભાગ) છે અને ૧૮ હજાર શ્લોક છે. જેમાં ભગવાન શ્રી કૃષ્ણ નો મહીમા અને જીવન જીવવાની શૈલી બતાવવામાં આવી છે. ભગવાન ને પ્રાપ્ત કરવા માટે સરળ રહસ્ય નું વર્ણન પણ કરેલું છે. ભગવાન શિવ અને માતા પાર્વતી દ્વારા ભાગવત ની ઉત્પત્તિ થઈ અને ભગવાન વિષ્ણુ અને બ્રમ્હાજી દ્વારા વ્યાસજી ને ચાર શ્લોકો મળ્યા જેમાંથી નારદજી અને શ્રી ગણેશજી ની મદદ થી વ્યાસજી એ ૧૮ હજાર શ્લોકો નો વિસ્તાર કર્યો. વ્યાસજી ના પુત્ર શુકદેવજી દ્વારા આ ભાગવત પરીક્ષિત ના માધ્યમ થી સમાજ ને મળ્યું. જે આજના કલિયુગ ના સમયમાં એક ભવ્ય ઔષધી ગણાય છે.

સપ્તાહ એટલે શું?

સપ્ત એટલે સાત અને આહ એટલે બોલવું. સાત દિવસ સુધી પ્રભુ નું નામ સતત લેવું એટલે સપ્તાહ. આમતો અહિયાં સાત દિવસ એટલે કેવલ અઠવાડિયા ના સાત દિવસ એવો અર્થ લેવાનો નથી, પણ સાત દિવસ એટલે કે જીવન ના હર એક દિવસ અને ક્ષણ ભગવાન નું ભજન કરવું એટલે સપ્તાહ.

પરીક્ષિત ને શ્રાપ હતો કે તેને સાત દિવસ માં સર્પ કરડશે એટલે કે મૃત્યુ રૂપી સર્પ અઠવાડિયા ના સાત દિવસ માંથી ગમે ત્યારે જીવ માત્ર ને કરડશે, પણ જો તમે જીવનનાં સાતે સાત દિવસ અને સતત પ્રભુ ભજન બોલતા રહેશો (એટલે કે સપ્તાહ) તો મૃત્યુ મોક્ષ માં પરિવર્તન થઈ જાશે. આ સંદેશ જીવ માત્ર ને આપવા માટે સપ્તાહ શબ્દ નો પ્રયોગ કર્યો છે.

સપ્તાહ પિતૃ માટે છે? કે.....

શ્રીમદ ભાગવત મહાપુરાણ, પદ્મ પુરાણ અને સ્કંદ પુરાણ પ્રમાણે જોઈએ તો ભાગવત કથા એ પિતૃ કૃપા, દેવ કૃપા, દ્રવ્ય કૃપા અને ઈષ્ટ કૃપા હોય ત્યારે જ થઈ શકે. અર્થાત પિતૃ ની કૃપા ત્યારેજ શક્ય બને જો તેઓ દેવલોક પ્રાપ્ત થયા હોય અને તેઓએ આશીર્વાદ આપવા લાયક સ્થાન પ્રાપ્ત કર્યું હોય. હવે જો આશીર્વાદ આપવા ને લાયક સ્થાન મળી ગયું હોય તો એનો અર્થ એ પણ થયો કે તેઓ મોક્ષ પ્રાપ્ત કરી પામ્યા છે

અથવા તો એ દેવ તત્વ ને પ્રાપ્ત કરી ચુક્યા છે. તો પછી સપ્તાહ કરવાનો અને એ પણ પિતૃ મુક્તિ માટે સપ્તાહ કરવી તે સવાલ ઉત્પન્ન થતોજ નથી. આ તર્ક એમ સૂચવે છે કે પિતૃ મોક્ષ માટે સપ્તાહ ની માન્યતા અથવા તો એ શબ્દ પ્રયોગ ખોટો છે.

પદ્મ પુરાણ પુરાવો આપે છે કે શ્રીમદ ભાગવત કથા એ પિતૃ માટે નહિ પણ પ્રેત માટે છે. એવા સ્વજનો, સગા સંબંધીઓ કે જેમનું અપમૃત્યુ થયું છે. આત્મહત્યા, અકાળ મૃત્યુ વગેરે જુદા જુદા અકાળ મૃત્યુ ના બાવીસ પ્રકાર બતાવ્યા છે. જો એમાંથી કોઈનું મૃત્યુ થયું હોય તો એ જીવ સદગતી પ્રાપ્ત કરી શકતો નથી જેને પ્રેત યોની મળે છે, અને એવા જીવ માટે કેવલ 'ભાગવતમ એકમ શાસ્ત્રમ મુક્તિ દાનેન ગર્જતી'. કારણ કે ધુન્ધીકારી કહે છે કે 'ગયા શ્રાદ્ધ સતેનાપી મુક્તીર્મેના ભવિષ્યતિ' ધુન્ધીકારી એટલે કહે છે કે એ પ્રેત છે. માટે પ્રેત યોની માંથી મુક્તિ મેળવવા અને જીવતાજ સંસાર માંથી આશક્તિ છોડવા માટે ભાગવત કથા છે.

શ્રી હિંદુ મંદિર માં કથા

પ્રભુ કૃપા થી આજે વર્ષો થી પ્રેત-મોક્ષ સમૂહ શ્રીમદ ભાગવત કથા નું આયોજન કરવામાં આવે છે. દરવર્ષ ની જેમ આ વખતે પણ આ સપ્તાહનું દિવ્ય આયોજન થયું. આઠ દિવસ ની આ કથામાં શ્રી કૃષ્ણ જન્મ, ગોવર્ધન પૂજા, રૂક્ષ્મણી વિવાહ, યમુના મહારાણી મનોરથ અને અંતમાં યજ્ઞ નું આયોજન થયું. દરરોજ યજમાનો દ્વારા ભગવાન ની પૂજા અને સમૂહ પિતૃ તર્પણ કરવામાં આવતું. પૂજા દરમ્યાન મંદિર ના ભૂદેવો શ્રી જયેશભાઈ, કિરણભાઈ અને નટુભાઈ એ ભક્તોને સુંદર માર્ગદર્શન આપ્યું હતું. મંદિરના દરેક સ્વયંસેવક ભાઈ બહેનો દ્વારા ખુબજ સરસ સેવા અને વ્યવસ્થા કરવામાં આવી હતી.

બંસરી તે પ્રેમનું પ્રતિક (સોના ની વાંસળી અને વાંસની વાંસળી નું સુંદર મિલન)

શ્રી કૃષ્ણ પ્રેમ નો સંદેશ આપે છે. એટલે ભગવાન જેટલા વાંસળી સાથે શોભે છે એવા શસ્ત્ર સાથે શોભતા નથી. બંસરી તેપ્રેમ નું પ્રતિક છે. જીવ અને નિર્જીવ, પ્રકૃતિ અને વિકૃતિ, પ્રાણી અને પ્રાણ, બુધ અને અબુધ જીવ બધુજ બંસરી ને આધીન છે. સાંભળતા ની સાથેજ દેહ નું પણ ભાન ભુલી જવાય છે. આ શુદ્ધ પ્રેમ છે. ભગવાન જગત ને પ્રેમ અને વિવેક થી જીતવાનો સંદેશ આપે છે, અને એમાં પણ ધાતુઓ માં બધા થી શુદ્ધ ધાતુ સુવર્ણ છે.

વાંસ શુદ્ધ તત્વ છે અને એનાથી બનેલી વાંસળી બીજા બધાજ સંગીત સાધનો કરતા સંપૂર્ણ શુદ્ધ છે કારણ કે વાંસળી ને બનાવવા માટે બીજા કોઈ પણ ધાતુ નો કે વસ્તુ નો પ્રયોગ કરવામાં આવતો નથી. ભગવાન એવું સૂચવે છે કે જીવન માં બીજી બધી વેશભૂષા કરવા કરતાં જેવા છો તેવાજ વાગશો તો પ્રભુ એના હોઠ થી વ્હાલ કરશે અથવા બોલાવશે. બસ એક શુદ્ધ શ્વાસ રૂપી પ્રાણ ભર્યા રાખો તો નાદ થશે અને આ નાદજ બ્રમ્હ છે. કહેવા નો અર્થ એ છે કે વાંસળી દ્વારા બ્રમ્હ નો નાદ સહજ ભાવથીજ સિદ્ધ થાય છે. એટલે ભગવાન નિર્દોષ અને શુદ્ધ પ્રેમ વાળા અથવા તો પ્રેમ ના ભૂખ્યા ભક્તો માટે વાંસળી વગાડે છે. તેઓ રાધા ને પણ પ્રેમના પ્રતિક (નિશાની) રૂપે વાંસળી આપે છે.

શ્રી હિંદુ મંદિરમાં ભક્તોના સહયોગ થી આ કથા ના શુભ પ્રસંગે શ્રી કૃષ્ણને સુવર્ણ વાંસળી ધામધૂમ થી અર્પણ કરવામાં આવી હતી. જેમાં મહેન્દ્રભાઈ ઝીણાભાઈ ગાંધી, વનીતાબેન અને ચંચળબેન ચોહાણ, ડો. રિદ્ધી પરમાર, ડો. સંજય પરમાર, હીરાભાઈ રવજીભાઈ પટેલ, દક્ષાબેન આડતિયા અને સંજયભાઈ પાનખાણીયા તેમજ અન્ય ભક્તો દ્વારા મહત્વ નું યોગદાન મળ્યું હતું. શ્રી હિંદુ મંદિર આ દરેક યજમાનો નું હૃદય પૂર્વક આભાર પ્રગટ એકરે છે, અને સદૈવ આવો સહકાર મળતો રહે તે અપેક્ષા વ્યક્ત કરે છે.

અભિમાન નો નાશ કરે તે ગદા

હનુ એટલે હણવું અને માન એટલે અભિમાન. અભિમાન નો નાશ કરે તે હનુમાન. શ્રી કૃષ્ણ પ્રેમ શીખવે છે અને પ્રેમ કરે છે માટે પ્રેમ નું પ્રતિક વાંસળી છે. હનુમાન અભિમાની અને અભિમાન નો નાશ કરે છે માટે નાશ કરવા માટે ગદા આયુધ રૂપે રાખે છે.

હીંસા થી જેનું દિલ દુભાય તે હિંદુ અને હિંદુઓ નું મંદિર હંમેશા પ્રેમ નો સંદેશ આપે છે પણ સાથે અભિમાન નો નાશ પણ કરે છે આ કારણસર ભગવાન શ્રી કૃષ્ણ ને સોના ની વાંસળી અર્પણ કરી અને હનુમાનજી ને ચાંદીની ગદા અર્પણ કરી છે. ગદા તે ભીમ, હનુમાન, બલરામ, નારાયણ અને માતાજનું પ્રિય આયુધ છે.

નવરાત્રી

નવરાત્રી શ્રી ભગવતી નવદુર્ગા ની સાધના ના દિવસો અને ઉપાસના નું પર્વ છે.

નવરાત્રી - શિવરાત્રી

નવરાત્રી અને શિવ રાત્રી આ બંને રાત્રી ના અનુષ્ઠાન, પુરસ્ચરણ, સાધના અને ઉપાસના ના પર્વ ગણવામાં આવ્યા છે. ભવ (એટલે કે શિવ) અને ભવાની ના સાધના ના દિવસો એટલે શિવરાત્રી અને નવરાત્રી. શિવ-પાર્વતી એ જગત ના માતા પિતા કહેવામાં આવ્યા છે.

સાધના ના પ્રકાર

નવરાત્રી ના નવ દિવસો માં માતા જગદંબા ના જુદા જુદા રૂપો ની સાધના કરવામાં આવે છે. સાત્વિક, રાજસી અને તામસી સાધના હોય છે. ભક્તો ના પણ ત્રણ પ્રકાર છે. જુદી જુદી કામના માટે ના જુદા પ્રયોગ અને તેમાં ઉપયોગ થતી વસ્તુ ના પ્રકાર પણ અલગ હોય છે. બધા કરતા સાત્વિક સાધના ઉત્તમ હોય છે. જગત માં માતાજી અને દરેક દેવો ના બીજ મંત્ર નું ખૂબજ મહત્વ છે.

બીજ મંત્ર

ૐ ઐં હ્રીં ક્લીં ચામુંડાયૈ વીચ્ચૈ નમઃ

જગદંબા શ્રેષ્ઠ બીજ મંત્ર છે. ઐમ એ મહાકાલી નો બીજ મંત્ર છે. જે શારીરિક વિટંબણાઓ નો નાશ કરનારી છે. હ્રીં એ મહાલક્ષ્મી નો સૂચક મંત્ર છે. જે શુદ્ધ, સાત્વિક લક્ષ્મી પ્રદાયક (આપનારી) દેવી છે. ક્લીમ એ મહા-સરસ્વતી નો મૂળાક્ષર મંત્ર છે. જે નિર્મલ, બુદ્ધી અને શુદ્ધ જ્ઞાન આપનારી છે.

આમ જેવી રીતે જગત ના ત્રણ મહાન દેવો છે. બ્રમ્હા, વિષ્ણું અને મહેશ (શિવ) તેવીજ રીતે તે ત્રણે દેવો ના પત્ની રૂપે સુશોભિત ત્રણ દેવીઓ છે. જેમના એક સાથે જપ સાધના માં મદદ રૂપ થતો આ બીજ મંત્ર અત્યંત શુભ અને શીઘ્ર ફળ દાયક છે. આ ત્રણ બીજ શક્તિ દ્વારા બ્રમ્હા આદી ત્રણેય દેવો ને જગત ના પાલન, પોષણ અને સંહાર ની શક્તિ પ્રાપ્ત થાય છે.

In 2017, Navratri starts on Wednesday, 20 September

શ્રી હિંદુ મંદિર ની નવરાત્રી ૨૦૧૬

શ્રી હિંદુ મંદિર ની નવરાત્રી

ભક્તોને હર વર્ષ ની જેમ આ વર્ષે પણ નવરાત્રી નો પૂરેપૂરો આનંદ મળે તે ધ્યેય ને ધ્યાન આપી શ્રી હિંદુ મંદિરે ભારત થી પ્રભાબેન રબારી, રસિકરાજ બારોટ, ગોપાલભાઈ, ગોવિંદભાઈ, અશ્વિનભાઈ બારોટ, તેજાભાઈ ભરવાડ, મુક્તિ-રામભાઈ અને નીલેશભાઈ જેવા કલાકારો ને બોલાવ્યાં હતાં.

આ કલાકારોએ નવ દિવસ સુધી ભક્તો ને બે તાળી અને ત્રણ તાળી ગરબા, રાસ, ડાખલા અને સનેડો રમાડી મોજ કરાવી હતી જેની ચર્ચા ઇસ્ટ મીડલેન્ડસમાં થઈ રહી હતી, નવરાત્રી અને શરદ પૂનમની ટીકીટો લેવા ભક્તો હરરોજ મંદિરની ઓફીસ બહાર લાઈન સર ઉભા રેહતાં.

આ વર્ષે નવે નવ દિવસની આરતી ના યજમાન ભીમાભાઇ ગોઢાંણીયા અને પરિવાર બન્યા હતાં. આ વર્ષની નવરાત્રીની ઝાંખી તમને શ્રી હિંદુ મંદિર ના ફેસબૂક પેજ પર જોવા મળશે.

ધ્વજા રોહણ

ભગવતી ભવાની ની ધ્વજા ની ઉછવણી માં આ વર્ષે સૌથી વધારેનો ફાળો મળ્યો હતો. દુર્ગાષ્ટમી ના દિવસે ધ્વજા પૂજન રાખવામાં આવ્યું હતું અને દસેરા ના દિવસે સવારે ધામ ધૂમ થી ધ્વજા રોહણ કરવામાં આવ્યું હતું. ધ્વજા રોહણ ના યજમાન આવડાભાઈ કારાવદરા અને વિજય ભાઈ ખુંટી પરિવાર નો ખૂબ ખૂબ આભાર.

જય માતાજી

શ્રી દુર્ગાષ્ટમી યજ્ઞ

નવ દિવસ ની નવરાત્રીમાં દુર્ગાષ્ટમીનું ખૂબજ મહત્વ છે. મા દુર્ગા દ્વારા મહિસાસુર, રક્તબીજ, શુમ્ભ, નીશુમ્ભ, વગેરે ભયંકર દૈત્ય નો નાશ કરવામાં આવ્યો હતો. અષ્ટભુજા માતાજી ના પૂર્ણ રૂપના દર્શન ભક્તોને નવરાત્રી ની આઠમ ના દિવસે થયા હતાં. માટે દુર્ગાષ્ટમી એ માતાજી નો પ્રાગટ્ય દિવસ ગણવામાં આવે છે અને આજ દિવસે ભક્તો દ્વારા હવન અને યજ્ઞ કરી માતાજી ને રીજવવામાં આવે છે. આ યજ્ઞ માં ચંડીપાઠ ના હોમ નું મહત્વ છે, જેમાં ભગવતી ના મહિમા નું વર્ણન છે.

આ ચંડીપાઠ ની ઉત્પત્તિ માર્કન્ડેય પુરાણ માં છે. માતાજી ના યજ્ઞ ના જુદા જુદા પ્રકાર છે. જેમાં દેવી યાગ, ચાંદી યાગ, નવચંડી, સતચંડી, સહસ્ત્ર ચંડી, લક્ષ ચંડી, કોટી ચંડી વગેરે યજ્ઞ ના રૂપ છે. આ બધા યજ્ઞ માં બ્રામ્હણો ની સંખ્યામાં મંત્ર ની આહુતિ ની પૂર્ણ ગણતરી મહત્વ ની છે.

આપણા મંદિરમાં દર વર્ષ ની જેમ દેવી યાગ કરી અને ખીર-પૂરી ના નીવેદ અને ગોરણી જમાડવામાં આવી હતી. માતાજી સ્વરૂપ ગોરણી જમાડી અને શૃંગાર ભેટ આપવામાં આવી હતી. નવ દિવસો ખૂબજ શાંતિ પૂર્વક ભક્તિભાવ થી વ્યતીત થયા હતાં. માતાજી બધાની મનોકામના પરિપૂર્ણ કરે એ ભાવ સાથે દરેક ભક્તો ને
જય માતાજી.

સાકાર શિવ દર્શન

શ્રી હિંદુ મંદિર માં પ્રતિષ્ઠિત શિવલિંગ જે રામેશ્વર મહાદેવ ના નામ થી પૂજિત છે, આ શિવલિંગ ઉપર ભક્તો દ્વારા દૂધ સાથે ઘણા બીજા પદાર્થો ચડાવવા માં આવે છે. ભૂદેવો એ વારંવાર ભક્તો ને અનુરોધ પણ કર્યો છે કે આવું કરવા થી મુખ્ય શિવલિંગ મા ઘસારો અને જીર્ણતા આવે છે, છત્તા પણ આ પ્રથા ચાલુજ રહી છે માટે શિવલિંગ નું ભવિષ્ય ધ્યાન માં રાખી અને એક સુંદર, દિવ્ય અને રમણીય શિવ મુખાકૃતિ વાળું આવરણ (કવર) શિવલિંગ ઉપર ઓઢાડવામાં આવ્યું છે.

ભગવાન ની કૃપા થી મંદિર દ્વારા જાહેરાત થતાજ યજમાન રમણભાઈ નરશીદાસભાઈ વિશ્રામ, અનુસુયાબેન રમણભાઈ વિશ્રામ, મેહુલભાઈ રમણભાઈ વિશ્રામ અને પારૂલબેન રમણભાઈ વિશ્રામ (શ્રી રામ જવેલર્સ, મેલ્ટન રોડ લેસ્ટર) દ્વારા શિવ દર્શન કરાવતું એક અદભુત ચાંદી ના ઘાટ વાળું કવર અર્પણ કરવામાં આવ્યું, જેમાં આસરે અગ્યાર કિલો ચાંદી થી આ પ્રતિમા ને એક સુંદર આકાર આપવામાં આવ્યો.

પૂજન અને પ્રતિષ્ઠા સાથે શ્રાવણ માસ એકમ અને બુધવારે તા.૨૦-૦૭-૨૦૧૬ ના સવારે અગ્યાર વાગ્યે શ્રી હિંદુમંદિરમાં પૂજન સાથે આ દિવ્ય કવરનું અર્પણ કરવામાં આવ્યું. શ્રી હિંદુ મંદિર આ પરિવાર નો હૃદય પૂર્વક આભાર પ્રગટ કરે છે અને સદૈવ આપના સહયોગ ની અપેક્ષા રાખે છે.

હર હર મહાદેવ

Some of the Major Events at Shree Hindu Temple 2015 - 2016

Shree Ram Dhoon

24 hours non stop dhoon of Shree Ram Jay Ram Jay Jay Ram

Organised by: Shree Ram Dhoon Mandal Leicester

Niranjan Pandya

Sant Vani & Lok Dairo

Organised and hosted by:
Shree Hindu Temple and Community Centre

Kirtidan Gadhvi

Lok Dairo
The only show in the UK and first in Leicester

Organised and hosted by:
Shree Hindu Temple and Community Centre

Devotional Bhajans

Evening of devotional bhajans and prayers to remember our loved ones.

Organised by:
Oxford Centre for Hindu Studies

Bhajan Night

Shree Hindu Temple hosted the all night Bhajans, sang by different groups from around the country.

Organised by:
Mineshbhai Patel and group

nk Hindu Studies,
hink OCHS

ડાયરો

કાઠીયાવાડી ડાયરા ની રમઝટ (કીર્તીદાન ગઢવી અને યોગેશપુરી ગોસ્વામી)

શ્રી હિંદુ મંદિર દ્વારા ભારત અને વિશ્વ વિખ્યાત ખ્યાતી પ્રાપ્ત કરેલ કલાકાર કીર્તીદાન ગઢવી ના અદ્દ્ભુત ડાયરા નું આયોજન થયું. આ પ્રોગ્રામ નું આયોજન ફક્ત દોઢ દિવસ માજ થયું અને શ્રી હિંદુમંદિર ના યુવાવર્ગ દ્વારા અને સોશિયલ મીડિયા ના ઉપયોગ થી એક ભવ્ય જુંબેશ જાહેરાત થઈ અને વધીને ૧૦ કલાકમાં જ બધીજ ટીકીટ વહેચાઈ ગઈ હતી. ખુબજ મોટી સંખ્યામાં માનવ મહેરામણ હિંદુ મંદિર માં જોવા મળ્યો હતો. કીર્તીદાન ગઢવી નો યુ.કે. માં ખાનગી સંસ્થા દ્વારા આ પહેલો પ્રોગ્રામ હતો, જે એક સુનહેરો ઈતિહાસ બની ગયો.

માં મોગલ અને ભગવાન શિવ ના અધ્યાત્મિક ભજન, રાસ, ગઝલ, અને દુહા-છંદ ની રમઝટ ઉભરી હતી. જેથી મંદિર મા એક ઉત્સાહ નું મોજું ફરી વળ્યું હતું. આ ડાયરો, શ્રી હિંદુ મંદિરના યુવા કાર્યકર દ્વારા સફળ બન્યો હતો જેમાં મયુરભાઈ, રાજીવભાઈ, ખેમરાજભાઈ, સુનીલભાઈ અને પ્રતાપભાઈ ખુંટી પરિવાર દ્વારા મહત્વ નો ભાગ ભજવવામાં આવ્યો હતો.

રાસ, ગરબા, લોકગીત, ભજન ની મોજ (ગોવિંદ, ગોપાલ અને ગ્રુપ)

ભારત થી પધારેલ તેજાભાઈ ભરવાડ, પ્રભાબેન રબારી, ગોવિંદદાસ, ગોપાલરામ અને રસિકરાજ બારોટ ના સ્વર માં સુંદર પ્રોગ્રામ નું આયોજન થયું. મણીરાજ બારોટ નો સનેડો તેમનાજ નાના ભાઈ રસિકરાજ બારોટ ના સ્વર માં સરસ રીતે લોકોમાં છવાઈ ગયો હતો. શ્રી રવી રાંદલ માતાજી ના સમૂહ લોટા ના જાગરણ નિમિત્તે આ પ્રોગ્રામ નું આયોજન થયું હતું.

સંતવાણી (જયશ્રી દાસ માતાજી)

ગુજરાત ના જામનગર પાસે આવેલા મોટા ખારચિયા હાઇવે પર જેમનો સત કેવલ આશ્રમ છે. તેમના સંસ્થાપક કુલપતિ સાધ્વી શ્રી જયશ્રી દાસ માતાજી દ્વારા પાનબાઈ, મીરાબાઈ, સતાર, જેસલ, તોરલ તેમજ જુના દાસ કબીર વગેરે સંતો ના અર્વાચીન અને પ્રાચીન મર્મજ્ઞ ભજન દ્વારા સંતવાણી પ્રોગ્રામ પ્રસ્તુત થયો હતો. જેમાં ભક્તો એ ઉદાર હાથે આશ્રમ ના લાભાર્થે દાન આપ્યું. આશ્રમ માં ચાલતી સેવાકીય પ્રવૃત્તિ માટે શ્રી હિંદુ મંદિર દ્વારા પણ ૫૦૧ પાઉન્ડ નું દાન આપવામાં આવ્યું હતું. આ પ્રોગ્રામ પિતૃ પક્ષ ની સમૂહ શ્રીમદ ભાગવત કથા ની પુર્ણાહુતી નિમિત્તે યોજવામાં આવ્યો હતો.

જગ્રાતા (ભજન કાર્યક્રમ) નરેશ શર્મા.

સમૂહ શ્રી રાંદલ માતાજી લોટા મહોત્સવ નિમિત્તે દક્ષીણ ભારત માં જગ્રાતા નામથી જાણીતા માતાજી ના ભજનના પ્રોગ્રામ નું આયોજન થયું. જેમાં નરેશ શર્મા અને ગ્રુપ નો લાભ ભક્તો ને મળ્યો હતો.

શ્રી રામ ધુન

કલોઉં કેવલ નામાંધારા કલિયુગ માં કેવલ પ્રભુ ના નામનો જ આધાર છે. કબીર પણ કહે છે કે કર સાહેબ કી બંદગી ઓર ભૂખે કો અન્ન દે.

ભજન મા પણ કહે છે કે નામ હિ તુજકો નરક સે બચાવે... ભાગવતજી પણ આખે છે કે કલોઉં કેશવ કીર્તનાત - કેવાનો ભાવ એ છે કે નામ એજ જીવન ની સાચી પુંજી છે. માટે શ્રી હિંદુ મંદિર માં ચાર વખત અખંડ રામધુન નું આયોજન થયું જેમાં બે વખત બાર બાર કલાક એક વખત ચોવીસ કલાક અને એક વખત તો છત્રીસ કલાક સુધી ની અખંડ રામધુન નું આયોજન થયું.

આ પ્રસંગે ઇંગ્લેન્ડ ની દરેક રામધુન મંડળી અને રામ ભક્ત ઉપસ્થિત રહ્યા હતા. આ મંદિર ના પણ ઈતિહાસ મા સર્વ પ્રથમ વાર આવું આયોજન કરવામાં આવ્યું હતું. એક વખત ચોવીસ કલાક ના અખંડ ભજન નું પણ અતિ સુંદર આયોજન થયું જેમાં દરેક ભજનીકો અન્વ ભજન મંડળી ઓ નો સમૂહ જોવા મળ્યો હતો.

૧૫ ઓગસ્ટ પ્રજા સત્તાક દિવસ

ભારત ની ગરિમા અને સંસ્કાર એ દરેક દેશ અને વિદેશી ભારતી ઓ ના હૃદય માં વસેલી છે. અર્વાચીન ભારત ની સંસ્કૃતિ, હળપીય સંસ્કૃતિ, શિલા-લેખો, આઝાદી ની ચળવળ, રાની લક્ષ્મીબાઈ, લાલ લજપતરાય, લોકમાન્ય તિલક, જેવા અનેક વીરો ના બલિદાન નો દેશ એટલે આપણો ભારત દેશ છે.

આપણા દેશના વીર મંગલ પાંડે થી કરી ભગત સિંહ અને ગાંધીજી ને શ્રદ્ધાંજલિ અને સલામી આપવાના શુભ દિવસ નિમિત્તે યોજાયેલ ધ્વજ વંદન કાર્યક્રમ ખુબ ધામધૂમ થી ઉજવાયો, જેમા ઇન્ડિયન ડેપ્યુટી હાઈ-કમીશનર પણ ઉપસ્થિત રહ્યા હતા.

સંતો અને મહેમાનો

શ્રી ધર્માનંદજી મહારાજ જગન્નાથપુરી થી પધાર્યા હતા. જેમણે ભક્તો ને દિવ્ય જ્ઞાન નો લાભ આપ્યો હતો.

શ્રી જ્ઞાનાનંદજી મહારાજ ભારતીય અખાડા ના મહામંડલેશ્વર દ્વારા શ્રીમદ ભગવત ગીતા ઉપર આધ્યાત્મિક જ્ઞાન સત્સંગ નું પાંચ દિવસ નું સુંદર આયોજન થયું હતું, જેમાં ભક્તો ને જ્ઞાન રસ નો આનંદ મળ્યો હતો.

વિશ્વ વિખ્યાત શિવપુરાણ કથાકાર **સંત શ્રી ગીરીબાપું** દ્વારા શ્રી હિંદુ મંદિર ની મુલાકાત માં ભક્તો ને શિવ અભિષેક નું મહત્વ અને શિષ્ટાચાર નો સંદેશ આપવામાં આવ્યો હતો.

ભારત ના પ્રખ્યાત સંતવાણી ના સરતાજ **નિરંજન ભાઈ પંડ્યા** દ્વારા શ્રી હિંદુ મંદિર માં અલૌકિક ભજન સંધ્યા નું આયોજન થયું. સંતવાણી ની મોજ માણવા ભજન રસિકો કોવેન્ટ્રી, બર્મિન્ગમ, લંડન, પીટરબ્રો વગેરે જુદા જુદા શહેરો માંથી આવ્યા હતા. જેથી માનવ મહેરામણ નો મેળો ઉમટ્યો હતો.

શ્રી પરમાત્માનંદજી દ્વારા ગીતા ઉપદેશ અને યોગ નો બોધ આપવામાં આવ્યો હતો.

શ્રી સંજીવ કૃષ્ણ ઠાકોરજી ની શ્રી કૃષ્ણ સત્સંગ અમૃતવાણી નો બે દિવસ સુધી લાભ મળ્યો. જેમાં મોટી સંખ્યામાં ભક્તો જોડાયા અને સાથે સાથે શ્રી કૃષ્ણ જન્મ મહોત્સવ ધામ ધૂમ થી ઉજવ્યો હતો.

મંદિરમાં સ્કુલ અને બસ પ્રવાસ

શ્રી હિંદુ મંદિર માં દરવર્ષે મોટી સંખ્યામાં જુદા જુદા શહેરો માંથી સ્કુલ ના વિવિધ ધર્મો ના વિદ્યાર્થી ઓ આવતા હોય છે. જેઓ હિંદુ ધર્મ વિશે વધુ રસ ધરાવે છે અને જાણવાનો પ્રયાસ પણ કરતા હોય છે.

મંદિર ના ભૂદેવો દ્વારા તેમને દરેક પ્રશ્નના જવાબ અને ધર્મ વિશે નું જ્ઞાન તેમજ સંસ્થામાં થતી પ્રવૃત્તિઓ નો પણ ખયાલ આપવામાં આવે છે. મંદિર તરફ થી અલ્પાહાર ની પણ વ્યવસ્થા કરવામાં આવે છે. જેમાં આ વખતે ૨,૮૦૦ થી ૩,૦૦૦ જેટલા શાળામાં ભણતા નાના મોટા વિદ્યાર્થી ઓ એ ભાગ લીધો હતો. જેમાં આર્મ ફોર્સ સ્કુલ ના ડીફેન્સ મીનીસ્ટર પણ આવ્યા હતા.

સેંટ ફિલિપ ચર્ચ ના મલ્ટી ફેઈથ ગ્રુપ ના મહેમાનો પણ આવ્યા હતા. હેરો લંડન થી નીકળતી પ્રવાસી બસ દ્વારા હિંદુ ધર્મના વડીલો એ પણ મંદિર ની મુલાકાત લીધી હતી, જે નોધનીય છે.

Visitors and Guests

Maharaj welcoming coach trip visitors

Shree Hindu Temple is for everyone. All guests, visitors and devotees are warmly welcomed and blessed.

Giribapu from India visits the Temple

World famous Gujarati singer Kirtidan Gadhvi prays to Lord Shiv.

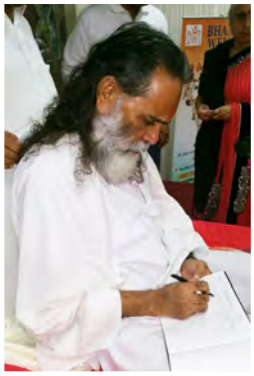

Visit by Armed Forces and Multi faith representatives

Core Beliefs of Hinduism

Shastras, Atma, Karma, Murti-Puja, Guru-Shishya, Ahimsa

Hinduism, also known as the Sanatan Dharm, or "Eternal Way," is our planet's original and oldest living religion, with over one billion adherents. Today it has four main denominations: Saivism, Shaktism, Vaishnavism and Smartism, each with hundreds of lineages. They represent a broad range of beliefs, practices and mystic goals, but virtually all concur on certain bedrock concepts.

All Hindus worship one Supreme Reality, though they call it by many names. There is no eternal hell, no damnation, in Hinduism, and no intrinsic evil-no satanic force that opposes the will of God. Hindus believe that the cosmos was created out of God and is permeated by Him-a Supreme Being who both is form and pervades form, who creates, sustains and destroys the universe only to recreate it again in unending cycles. Each soul is free to find his own way, whether by devotion, austerity, meditation, yoga or selfless service.

Hinduism's three pillars are temple worship, scripture and the guru-disciple tradition.

Hinduism strongly declares the validity of the three worlds of existence-physical, astral and spiritual-and the myriad Gods and devas residing within the inner worlds. Festivals, pilgrimage, chanting of holy hymns and home worship

One Supreme God

Hinduism has often been misunderstood and misinterpreted as a religion of many 'Gods'. But Hindus believe in one supreme Bhagwan (God). The Rig Veda (1.164.45) clearly states Ekam sat vipraha bahudha vadanti – 'To what One, sages give many names'. He is sat-chit-anand (eternal, consciousness and blissful). He is supreme, all-powerful, the all-doer and all-pervading.

The Vedas

The Vedas are the ancient sacred texts of the Hindus that were revealed by God to the enlightened rishis of India. All the Hindus texts derive their source and authority from the Vedas.

Atma

The nearest translation of atma is 'self' or 'soul'. The ancient rishis of India turned their thoughts inward to discover their inner self. The atma is eternal, infinitely blissful, luminous and pure; beyond sorrow and decay.

Karma

Karma means action or deed. No one can remain without performing karmas for even a moment (Bhagavad Gita 3.5,8), any physical, mental and emotional action is call karma. Karma is the universal law of cause and effect.

Punarjanma

The death of one's body does not destroy one's atma, which is eternal. The atma takes on another body based on its karma (Bhagavad Gita 2.22) this is called punarjanma, rebirth or reincarnation.

Ahimsa

Devout Hindus believe in and practise the principle of ahimsa, or non-violence. Ahimsa does not mean nonviolence in deed alone, but also in thought and speech. With this belief, Hindus respect all life forms and thus practices ahimsa and compassion.

Guru-Shishya

The guru-shishya (master-disciple) relationship is unique to Hinduism. Thousands of years ago from the Upanishadic times, the guru tradition has served the role of imparting spiritual knowledge to disciples. The guru guides, inspires and also engages the disciples in the rigours of the spiritual path. The God-realised guru represents God; he does not become God.

Murti Puja

Sacred Image of the Supreme

Since it is not possible to focus upon God merely in thought or name, the rishis made pratiks (Symbols) and pratimas (images or murtis) of clay, stone or wood. With elaborate rituals God was invoked (pran-pratishtha) into the murtis. The rishis regarded the murtis as God himself and they became the focus of worship. The ancient of murti-puja imbues divine peace and joy in devotees.

Avatarvad

Avatarvad is the belief that the one, supreme God takes a human form in order to liberate countless jivas from material bondage and the cycles of birth and death. Avatar literally means 'one who descends'. The approximate English words is 'incarnation'.

Four Purusharths

The four Purusharths or goals of human life are:

1. Dharma (righteousness, duty and moral order)
2. Artha (wealth and prosperity)
3. Kama (worldly desires)
4. Moksha (liberation)

Lord Krishna

What do we know about him?

by Jiva Odedra, Leicester

"In Krishna we find ... two ideas [stand] supreme in his message: The first is the harmony of different ideas; the second is non-attachment. A man can attain to perfection, the highest goal, sitting on a throne, commanding armies, working out big plans for nations. In fact, Krishna's great sermon was preached on the battlefield.

Krishna saw plainly through the vanity of all the mummeries, mockeries, and ceremonials of the old priests; and yet he saw some good in them."

- Swami Vivekananda

Even today, Lord Krishna continues to defy our judgment; in reverence we call him the God. In some ways it is also our failure to accept our ignorance about him and therefore, we find it easier to call him a God; and if truth be told majority of us also don't understand the God.

Therefore, in main, Lord Krishna is as unknowable and as mysterious as the God himself; and despite our best endeavours he, like God, ever remains to be known.

Apart from Lord Krishna, other divine souls generally stood for some other world or for a life in some other world after death. Some of them had set future things like the attainment of heaven and liberation as goals for our life on this earth. We learn from the scriptures that in their day, life on this earth was so miserable and painful it was nearly impossible to live. It can be said that our past was one of want and hardship, of struggle and suffering, that it was hard to accept life happily. In summary, all of the religions in the main deny and denounce life on this earth.

Lord Krishna is the only one who had accepted the life on this earth in its entirety. He did not believe in living here for the sake of another world and another life; he had believed in living this very life, here on this very earth. According to the teachings of some other enlightened ones, Moksha (Brahmic Salvation) belongs somewhere else and beyond this world.

Lord Krishna was fearless and he was all about here and now. Life as we know it today had never received such profound and unqualified acceptance at the hands of any other enlightened soul. However, we mustn't lose sight of Lord Krishna's selfless service, backed up by Sharpe intellect, valour and sincerity. These qualities had allowed Lord Krishna to live a spiritual life while on this earth; and ultimately level of spiritually is dependent on level of unselfish. Lord Krishna's unselfishness is expressed through loving service to all who came in contact with him throughout his life. Lord Krishna had taught us that selfless service is an expression of our feelings of oneness with others which takes the shape of sympathy and wishes to help others despite practically challenges and life's difficulties.

The valour, intellect and selfless service continue to attract us towards Lord Krishna even today. Lord Krishna had dedicated his entire life for a core purpose

of righteousness. The splendid qualities such as determination, intellect and noble personality are interconnected when we view events in Lord Krishna's lifetime.

Lord Krishna is often accused of lies and deceitful behaviour including during the war of Mahabharat; for example, during the war he had encouraged Yudhisthira to lie about the death of their teacher's son and so on. However, by making Yudhisthira to speak untruth Lord Krishna was motivated towards gaining a much higher goal and beyond his own selfish desires.

When we closely study different fields of activities, religious, moral, worldly as well as spiritual all versatile in Lord Krishna's life we come across many contradictions at different stages of his life.

In fact, it can be said that Lord Krishna's life was divine, glorious and beautiful. Although, lives of many civilians were covered with darkness of terror and punishment, Lord Krishna brought light to these individuals and helped them shed fear of atrocities led darkness permanently.

Lord Krishna was a humanitarian who not only applied his intellect to the pressing issues of time but persevered to find solution too. Today, we are surrounded by many human beings who hold humanitarian views but fail to do anything practical about it. On more than one occasion, Lord Krishna was prepared to sacrifice everything for the cause of humanity. For the humanitarian causes he was prepared to suffer physically as well as mentally; and where it mattered most he had no compulsions about deploying his material and military powers; although he had participated in many battles, he had never fought any battles for the personal gains.

We should acknowledge universally that Lord Krishna's life was grand, noble, dazzling and pure with no trace of contamination. When unethical, irreligious, immoral as well as wicked king Narkasur had abducted beautiful daughters of many kings and civilians, Lord Krishna had invaded Kingdom of this bully king and rescued thousands of innocent women from his charge. However, this had presented Lord Krishna with additional problem and the one which tested to limit his humanity. The same parents and society, which were crying for their daughters to be returned, were now not prepared to accept the rescued daughters. The same parents and communities had turned back on them – no one was willing to marry or offer shelter to them. When faced with this dilemma, he symbolically had married these women and therefore had secured status and respect for these unfortunate women. This was done so that they could live out rest of their lives with head held high and without suffering further hardship or receiving degrading remarks from anyone.

It is very easy to judge events of Lord Krishna's life with present day moral values but we must all ensure that the events are seen in true perspective and logically.

Ultimately, Lord Krishna possessed strong character, supreme ideals and even today by studying the life of Lord Krishna we get true value of life and resolve to live for higher values of life.

However, it is suffice to say that even if we spend our whole life learning about Lord Krishna it may not be long enough.

Did you know?

The Bhartiya (Hindu) scriptures also reveal the scientific axioms that are valuable in the research and development of modern science. They reveal the sequence of the procedure of creation of the universe, the exact model and working of the universe, as well as the science of defense, medicine and aviation, whatever is required by the society for daily living.

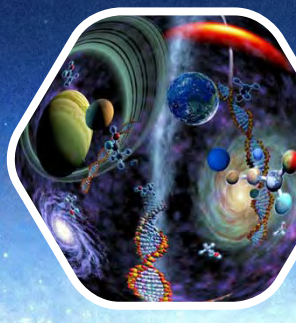

At over 162.6 ha (401 acres), the Hindu Temple in Angkor Wat in Cambodia is the largest religious structure in the world.

The Mahabharata, used to teach the principles of Hinduism, is 1.8 million words long and is the longest poem in the world.

The Swastika is recognized as a symbol of auspiciousness in Hinduism, Buddhism, and Jainism.

Hinduism is the oldest known religion in the world. In fact, it goes back as far as begining of time it self

Shree Hindu Temple has donated over £10,000 in last 3 years to Gau Seva in India.

India's Hindu calendar has 6 seasons: spring, summer, monsoon, autumn, winter and prevernal.

“Hinduism” is not the real word for the religion. That was made up by Greeks and Arabs to those living by the Sindhu river. The real name for Hinduism is Sanatan Dharma. This means “eternal dharma”, or eternal truth.

The Vedas were preserved for over 5,000 years without the use of printing. This was done by memorisation!

Hindu scriptures; the Upnishads and the Bhagwatam give a detail description of 12 step-wise phases of creation of the universe and the exact calculations of the age of sun and earth planet.

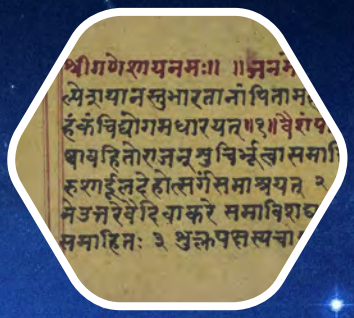

The most common language for Hindu scriptures is Sanskrit- the oldest language in the world.

The Rig Veda is the oldest known book in the world.

The supreme divine spirit is considered to be both male and female.

Om is the subtle sound of the universe, and can be heard in deep meditation.

Hindus believe in reincarnation - the soul is immortal, but takes on the form of many bodies until they achieve enlightenment.

Hinduism accepts the idea that anyone in any religion can attain salvation/enlightenment through perseverance, devotion, and personal experience in deep prayer or meditation. Instead of closing off to many religions, they have opened themselves up to it.

Hanuman the Greatest Superhero

Hanuman was the first superhero in the history of the world. Yes, that's true! Hanuman was real and was around millions of years before the fictitious Spiderman, Batman and even Superman.

Lord Hanuman's name conjures up an image of robustness, sturdiness, devotion and unconditional faith. He is the chief devotee of Lord Ram and is a scourge to all the wicked persons and evil spirits that may try to exist within the world. So eat your heart out Superman!

Hanuman is a unique deity in the Hindu Dharma. He is shown not as a human but as a monkey, and despite belonging to a sub human species he is adored by the entire world. He is worshiped so much that there are more temples of Hanuman than any other deity. Yet Hanuman is always seen as a humble servant to his beloved Lord Ram. He is celebrated in many cultures and traditions. In China, he is known as the Shun Wu Kong, The wind monkey, whilst in Thailand Hanuman plays a central role in the Ramakiya (a Thai folk story).

Lord Hanuman is the reincarnation of Lord Shiv and with the help of Pawan (the wind God) Hanuman was given to Anjani (his mother). This can be seen by Hanuman's two names which are Anjaniputra and Pawanasuta. Anjani then married Kesari and he became a father to Hanuman.

There are many stories about Hanuman as a child. One of the best known was when Hanuman tried to eat the sun thinking of it as a fruit, however he ceased in this upon Lord Indra's punishment as he realised it was wrong and damaging to the world.

So kids be a bit mischievous but stop it when you are told to. You too can be like Hanuman! Taught by Surya (the sun God) for many years Hanuman grew up to be very learned and intelligent. He could converse in Sanskrit the language of the Gods'. Hanuman was strong both physically and mentally as one can see when he outwitted Surasa and Lankini the demoneses.

He could draw on his inner strength to even fly over the seas to Lanka to rescue Sita and to be able to lift an entire mountain to save Laxman during a battle. When you look at a picture of Hanuman you see Ram in his heart, this implies the Vedantic philosophy that in each one of us there lives God, and if we keep that God within us we can accomplish anything.

All these are the great qualities of Hanuman and if you believe in him you can unlock and unleash all of your strengths and fight all evil and combat all problems in life. So go and strike that goal or hit that sixer, if one has belief in Hanuman one has the capability of doing anything.

One great man who kept Hanuman within him was Sri Tulsidas. As a young boy Tulsidas was set with a challenge to climb the 40 steps towards the Hanuman temple. He was afraid, as along the temple stairway was a dangerous place where Ghouls and Goblins were supposed to hide.

However, Tulsidas accepted and for each step he took, he recited the names and glories of Hanuman to be protected. In the end he managed to climb all forty steps and in the process he wrote the Hanuman Chalisa.

So, remember if you have Hanuman within you then nothing is impossible to achieve.

Jay Siya Ram

Why trees are revered in Hinduism?

Hindus have always had great reverence for trees and other plants because they are the foundation of life. In the Puranas and other religious texts, great importance has been accorded to trees and plants, equating them with gods. It is recommended that they should be treated as members of the family.With confirmation by scientists that plants are living beings, the credibility of religious texts has been strengthened. This has also strengthened belief in the effects of good and bad deeds on rebirth. The special status granted to some plants is now easier to understand.

The neem tree is sacred and its flower is offered to God and eaten on New Years day although it is sour. The bilva tree, its flowers and fruits are very sacred for Shiva worship. The tulsi plant is regarded as the abode of Krishna and is important in all pujas. Sandal wood, its paste and oil are important in worship of gods.

All plants and flowers have medicinal value in the Hindu system of medicine (ayurveda) brought by the divine medicine man Dhanvantari during Samudra mathana (churning of oceans).

The coconut tree and the coconut are sacred and are offered to God during worship. Mango leaves are used as festoons during pujas and auspicious events. All flowers and leaves of plants are used during worship for pushpa puja and patra puja. The lotus is a sacred flower and plant for Hindus. The banana plant and leaves are used for ornamentation and worship.

According to religious texts, when people plant trees and care for them, those plants are reborn as their children.

Whoever gives trees and plants in charity pleases the gods through flowers on the trees. In sunny and rainy weather trees serve as umbrellas to passer-by desiring refuge and rest. By offer droplets after the rain, they please forefathers. Those who offer flowers attain affluence and prosperity.

In the Rig-Veda, 6/48/17, it is said:

Do not be like the devilish buzzard that troubles other birds by grabbing their necks and killing them. Do not trouble the trees. Do not uproot or cut them. They provide protection to animals, birds and other living beings.

In the Manusmriti, it is said that trees bring with them the fruits of their deeds from the last birth. They are living beings and experience sorrow and happiness. God has created them for the welfare of living beings. They face the sun and the heat, but protect those who come under their shade. They provide refuge and residence to birds and insects. They bear flowers and fruits. One cannot estimate the number of saints and sages who offered prayers under the shade of trees. It is characteristic of the trees to give and keep giving.

Since a traditional burial consumes nearly one tree, Hindus are bound to plant three trees, on special occasions, during their life span. Which actually makes sense, especially in today's world where we need more and more trees to give us life when we live and for fire when we die.

Have you done your duty and paid your part to Mother Nature for your life and death?

મંદિરમાં વૃક્ષો નું મહત્ત્વ

‘વૃક્ષો છે તો માનવજીવન શક્ય છે’

પર્યાવરણનો મુખ્ય આધાર વૃક્ષો કે જંગલો છે. પર્યાવરણને તમામ રીતે પોષણ આપવાનું કામ માનવજાત અને સમગ્ર સમાજ માટે **‘વન એ જ જીવન છે’** કારણ કે, વૃક્ષો માનવજીવન માટે ઓક્સિજન આપવાનું કામ કરે છે. વાતાવરણમાંથી કાર્બન ડાયોક્સાઇડ શોષીને ઓક્સિજન આપે છે. જમીનમાં ભેજ જાળવવા અને વરસાદના પાણીને દરિયામાં ઝડપથી વહી જતા રોકવાનું કામ પણ જંગલો કરે છે. માનવી અને પશુ-પક્ષીઓને આશરો આપવાનું કામ પણ જંગલો કરે છે. વૃક્ષની પ્રત્યેક પેદાશોનું ઘણું જ આર્થિક મૂલ્ય છે વૃક્ષોમાં ઔષધિય વૃક્ષોનું અસાધારણ મહત્ત્વ છે તેની છાલ, પાન, મૂળ, ફળ, લાકડુ એ તમામનું ઔષધિ મૂલ્ય છે જે અનેક પ્રકારની ગંભીર બીમારી દૂર કરે છે વૃક્ષોનું આર્થિક, ઔદ્યોગિક મૂલ્ય ઉપરાંત તેનું સામાજિક અને સાંસ્કૃતિક મહત્ત્વ છે.

વૃક્ષોના અસાધારણ સર્વક્ષેત્રીયય મહત્ત્વને ધ્યાનમાં રાખીને ભારતીય સંસ્કૃતિમાં વૃક્ષોને અગ્રીમ મહત્ત્વ આપવામાં આવેલ છે આપણે ત્યાં વૃક્ષોની પૂજા થાય છે. બહેનો પોતાના સૌભાગ્યની રક્ષા માટે **‘વટસાવિત્રી’** નું વ્રત કરી વડલાની પૂજા કરે છે. પીપળામાં ભગવાન વિષ્ણુનો વાસ છે એમ માનવામાં આવે છે. પિતૃઓના આત્માને શાંતિ મળે તે માટે અમુક વિશિષ્ટ દિવસોમાં પીપળે પાણી રેડી પિતૃઓને તૃપ્ત કરવામાં આવે છે.

આપણી સંસ્કૃતિમાં ભગવાનના વિવિધ અવતારો અને સ્વરૂપોને કેટલાક વૃક્ષો સાથે સાંકળીને વૃક્ષોની મહત્તા દર્શાવવામાં આવી છે. આગળ ચર્ચા કરી તેમ પીપળાના વૃક્ષ સાથે વિષ્ણુ ભગવાન સંકળાયેલ છે. શિવજી કૈલાસ પર્વત પર વટવૃક્ષ નીચે ધ્યાન ધરે છે અને કથા કરે છે. ભગવાન શ્રી રામ ચિત્રકૂટ પર્વત પર પાંચ વટવૃક્ષોનો સમૂહ એવી એક પંચવટીમાં રહે છે. ભગવાન દત્તાત્રય ઉંમરાના વૃક્ષ નીચે બિરાજે છે. શિરડીના સાંઇબાબા લીમડાના વૃક્ષ નીચે બિરાજતા હતા. શ્રીરંગ અવધૂત પણ લીમડાના વૃક્ષ નીચે બિરાજતા હતા.

આ રીતે ભારતીય સંસ્કૃતિ, સમાજજીવન વગેરેમાં વૃક્ષોનું વિવિધ રીતે મહત્ત્વ સ્થાપિત કરવામાં આવેલ છે કારણ કે વૃક્ષો એ માનવજીવન અને સમાજજીવનનો આધાર છે. પરંતુ કમનસીબે આપણે વૃક્ષોના મહત્ત્વને ભૂલી ગયા છીએ જંગલો અને વૃક્ષો કપાવા લાગ્યા છે. તેથી જંગલ વિસ્તારમાં આત્મઘાતક રીતે ઘટાડો થઈ રહ્યો છે. તેથી પ્રદૂષણના પ્રશ્નો સર્જાયા છે. વૈશ્વિક તાપમાન, એસિડનો વરસાદ, ગ્રીનહાઉસ ઇફેક્ટ, ઋતુચક્રમાં પ્રતિકૂળ પરિવર્તનો વગેરે પ્રશ્નો વધ્યા છે. જંગલોનો નાશ એ માનવજાત માટે આત્મઘાતક અને આત્મનિકંદક પગલું છે.

તુલસી - આયુર્વેદમાં

ઘા રુઝવવાના તુલસીના ગુણને કારણે તુલસી હજારો વર્ષોથી આયુર્વેદમાં વપરાતી આવી છે. ચરકે આયુર્વેદનાં પ્રાચિતતમ ગ્રંથ ચરક સંહિતામાં તેનો ઉલ્લેખ કર્યો છે. તુલસીને બળપ્રદાયી ગણાય છે, જે શરીરની વિવિધ પ્રક્રિયાઓમાં સમતોલન લાવે છે, અને તણાવનો સામનો કરવામાં મદદ કરે છે. તેની તીવ્ર સુગંધ અને તીખા સ્વાદને લીધે, તેને આયુર્વેદમાં રામબાણ જીવન ઔષધ મનાય છે અને તે દીર્ઘ આયુષ્ય આપે છે એમ કહેવાય છે.

તુલસીના અર્કનો ઉપયોગ આયુર્વેદમાં સામાન્ય શર્દી, માથાનો દુખાવો, પેટની તકલીફો, સોજા, હૃદયના દર્દ, ઝેર વિકાર અને મલેરિયામાં કરવામાં આવે છે. પારંપારિક રીતે તુલસી વિવિધ રીતે ગ્રહણ કરવામાં આવે છે: ઉકાળા તરીકે, સુકા ચૂર્ણ તરીકે, તાજા પાંદડા કે ઘી સાથે મેળવીને. કર્પૂર તુલસીમાંથી કાઢેલા સુગંધી-તેલને ઔષધિ તરીકે સૌંદર્ય પ્રસાધનોમાં અને તેના જીવાણું-નાશક (એન્ટિ-બેક્ટેરિયલ) ગુણધર્મને લીધે તેને ત્વચા રોગના ઔષધોમાં વપરાય છે. સદીઓથી તુલસીના સુકાવેલા પાંદડાને અનાજમાંથી જીવડા (ધનેરા વગેરે) ને દૂર રાખવા જાળવણીમાં વપરાય છે.

એક અભ્યાસમાં જણાવ્યું છે કે તુલસી લોહીમાં ગ્લુકોઝનું પ્રમાણ ઘટાડીને ડાયાબિટીસના ઈલાજમાં મદદ કરે છે. આ જ અભ્યાસમાં એ પણ દર્શાવવામાં આવ્યું છે કે તુલસી વાપરવાથી કોલેસ્ટ્રોલના સ્તરમાં દેખીતો ઘટાડો થયો. એક અન્ય અભ્યાસમાં જણાયું કે તેનામાં રહેલા એન્ટી-ઓક્સિડન્ટ ગુણધર્મને કારણે લોહીમાં ગ્લુકોઝના સ્તરની જાળવણીમાં ફાયદો થાય છે.

કીરણોત્સર્ગ (રેડીએશન) થી થયેલા વિષ વિકારો અને મોતિયા (મોતિબિંદુ) ઉપર પણ તુલસી ફાયદાકારક સાબિત થઈ છે.

તુલસીના અમુક ખાસ રાસાયણીક તત્વો આ પ્રમાણે છે: ઓલિનોલીક એસિડ, અર્સોલીક એસિડ, રોસમેરીનીક એસિડ, યુજીનોલ, કાર્વાક્રોલ, લીનાલુલ, અને બીટા-કેરીઓફાયલીન.

માતા-પિતાનું ઋણ કેમ કરી ઊતરશે?

એક નાનો બાળક હતો. બાળકને કેરીનું ઝાડ (આંબો) બહુ ગમતો. જ્યારે નવરો પડે કે તુરંત આંબા પાસે પહોંચી જાય. આંબા પર ચડે, કેરી ખાય અને રમીને થાકે એટલે આંબાના વૃક્ષની ઘટાદાર છાયામાં સૂઈ જાય. બાળક અને આ વૃક્ષ વચ્ચે એક અનોખો સંબંધ હતો.

બાળક જેમ જેમ મોટો થવા લાગ્યો તેમ તેમ એણે આંબા પાસે આવવાનું ઓછું કરી દીધું. અમુક સમય પછી તો સાવ આવતો જ બંધ થઈ ગયો. આંબો એકલો એકલો બાળકને યાદ કરીને રડ્યા કરે. એક દિવસ અચાનક એને પેલા બાળકને પોતાના તરફ આવતો જોયો. આંબો તો ખુશ થઈ ગયો.

બાળક જેવો નજીક આવ્યો એટલે આંબાએ કહ્યું, "તું ક્યાં ચાલ્યો ગયો હતો? હું રોજ તને યાદ કરતો હતો. ચાલ હવે આપણે બંને રમીએ." બાળક હવે મોટો થઈ ગયો હતો. એણે આંબાને કહ્યું, "હવે મારી રમવાની ઉંમર નથી. મારે ભણવાનું છે પણ મારી પાસે ફી ભરવાના પૈસા નથી." આંબાએ કહ્યું "તું મારી કેરીઓ લઈ જા. એ બજારમાં વેચીશ એટલે તને ઘણા પૈસા મળશે. એમાંથી તું તારી ફી ભરી આપજે." બાળકે આંબા પરની બધી જ કેરીઓ ઉતારી લીધી અને ચાલતો થયો.

ફરીથી એ ત્યાં ડોકાયો જ નહીં. આંબો તો એની રોજ રાહ જોતો, એક દિવસ અચાનક એ આવ્યો અને કહ્યું, "હવે તો મારા લગ્ન થઈ ગયા છે. મને નોકરી મળી છે એનાથી ઘર ચાલે છે પણ મારે મારું પોતાનું ઘર બનાવવું છે એ માટે મારી પાસે પૈસા નથી." આંબાએ કહ્યું, "ચિંતા ન કર. મારી બધી ડાળીઓ કાપીને લઈ જા. એમાંથી તારું ઘર બનાવ." યુવાને આંબાની ડાળીઓ કાપી અને ચાલતો થયો.

આંબો હવે તો સાવ ઠૂંઠો થઈ ગયો હતો. કોઈ એની સામે પણ ન જુવે. આંબાએ પણ હવે પેલો બાળક પોતાની પાસે આવશે એવી આશા છોડી દીધી હતી. એક દિવસ એક વૃદ્ધ ત્યાં આવ્યો. તેણે આંબાને કહ્યું, "તમે મને નહીં ઓળખો પણ હું એ જ બાળક છું જે વારંવાર તમારી પાસે આવતો અને તમે મદદ કરતા." આંબાએ દુઃખ સાથે કહ્યું, "પણ બેટા હવે મારી પાસે એવું કંઈ નથી જે હું તને આપી શકું."

વૃદ્ધે આંખમાં આંસુ સાથે કહ્યું, "આજે કંઈ લેવા નથી આવ્યો. આજે તો મારે તમારી સાથે રમવું છે. તમારા ખોળામાં માથું મૂકીને સૂઈ જવું છે." આટલું કહીને એ રડતાં રડતાં આંબાને ભેટી પડ્યો અને આંબાની સુકાયેલી ડાળોમાં પણ નવા અંકુર ફૂટ્યા.

વૃક્ષ એ આપણાં માતા-પિતા જેવું છે, જ્યારે નાના હતા ત્યારે એમની સાથે રમવું ખૂબ ગમતું. જેમ જેમ મોટા થતા ગયા તેમ તેમ એમનાથી દૂર થતા ગયા. નજીક ત્યારે જ આવ્યા જ્યારે કોઈ જરૂરિયાત ઊભી થઈ કે કોઈ સમસ્યા આવી.

આજે પણ એ ઠૂંઠા વૃક્ષની જેમ રાહ જુવે છે. આપણે જઈને એને ભેટીએ ને એને ઘડપણમાં ફરીથી કૂંપણો ફૂટે.

સજ્જન વ્યકતિની ઓળખ

"મન ભરીને જીવો,
મનમાં ભરીને નહી"

એક ચાર વર્ષનો ભાઈ અને એની છ વર્ષની બહેન બંને ભાઇ બહેન બજાર માં ફરવા નીકળ્યા છે. નાનો ભાઈ છટા થી આગળ ચાલે છે અને બહેન પાછળ છે.

થોડી થોડી વારે ભાઈ પાછળ જોતો જાય છે કે બહેન આવે છે કે નહીં. રમકડા ની એક દુકાન આગળ બહેન ઊભી રહી જાય છે ભાઈ નજીક આવી ને પૂછે છે

"કેમ તારે કાંઇ લેવુ છે?"

બહેને ઢીંગલી સામે આંગળી ચીંધીને બતાવ્યું. ભાઈ એ બહેન ની આંગળી પકડી અને એક વડીલ ની અદા થી બહેન ને એ ઢીંગલી હાથ મા આપી, બહેન ખુબ જ ખુશ થઇ.

કાઉન્ટર પર બેઠેલો વેપારી, આ ભાઈ બહેન ને બહાર થી જોતા હતા અને ભાઈ ના માસુમ વડપણ ને નીરખી ને મનમાં મુસ્કુરાતા હતા.

કાઉન્ટર પાસે આવીને ચાર વર્ષનો એ બાળક બોલ્યો

"આ ઢીંગલી નુ શું છે?"

જીવતર ને ઘોળીને પી ગયેલા એ વેપારી એ કહ્યું

"તમારી પાસે શું છે?"

બાળકે ચડ્ડી ના ખીસ્સામાં થી સમુદ્ર ના છીપલા કાઢ્યા અને કાઉન્ટર પર મુક્યા પેલા વેપારીએ એ જ માર્મિક હાસ્ય સાથે બાળક ઉપર અમીભરી દ્રષ્ટિ કરી અને જેમ રુપિયા ગણે એમ છીપલા ગણ્યા બાળકે કહ્યું "કેમ ઓછા છે?"

વેપારી કહે, "ના આમાંથી તો વધશે"

વધેલા છીપલા ફરી ખીસ્સામાં નાખી અને ઢીંગલી રમાડતાં એ બાળકો તો જતાં રહ્યાં પણ એના ગયા પછી વેપારી ને એના માણસે પૂછ્યું, "આવી કિંમતી ઢીંગલી તમે છીપલા ના બદલા મા આપી દીધી?"

વેપારી એ કહ્યું, "ભાઈ, આપણે મન આ છીપલા છે એને મન તો એની સંપતિ છે અને અત્યારે એને ભલે ના સમજાય પણ એ મોટા થશે ત્યારે તો એને સમજાશે કે છીપ ના બદલે આપણે ઢીંગલી લઈ આવેલા ત્યારે એ મને યાદ કરશે અને એ વિચારશે કે દુનિયામાં સજ્જન માણસો પણ છે"

કૈંક ઈચ્છાઓ અધૂરી હોય છે,
જિંદગી તોયે મધૂરી હોય છે,
દ્રાક્ષ ખાટી દર વખત હોતી નથી,
જીભ પણ ક્યારેક તૂરી હોય છે.
લીમડાના પાન મેં પણ ચાખ્યા છે,
માણસના બોલ કરતા મીઠા લાગ્યા છે.
જિંદગી રોજ મને શીખવે કે જીવતા શીખ,
એક સાંધતા તેર તૂટશે, પણ સીવતા શીખ.

"મન ભરીને જીવો, મનમાં ભરીને નહી"

સુવિચારો

પરિવર્તન

જેવું પરિવર્તન આપણે સમાજમાં ઇચ્છીએ છીએ તેવું પહેલા આપણે બનવું પડશે.

માણસ તેનું વલણ બદલીને પોતાનું ભવિષ્ય બદલી શકે છે. પરિવર્તન વિના પ્રગતિ અશક્ય છે અને જે લોકો તેમના વિચારો બદલી નથી શકતા તેઓ કઈ પણ બદલવા અસમર્થ છે.

કીર્તિ / નામના

કીર્તિ એવી ચીજ છે જે માણસે કમાવી પડે છે અને ગૌરવ એવી ચીજ છે જે વ્યક્તિએ ખોવી ન જોઈએ.

નામમાં શું છે? ગુલાબને ગમે તે નામે બોલાવો સુગંધ તો તેવી જ આવવાની છે.

સફળતા

જ્યાં નીતિ અને બળ બંને કામમાં લેવાય છે ત્યાં બધી બાજુથી સફળતા પ્રાપ્ત થાય છે.

જો તમે જીવનમાં સફળતા મેળવવા માંગતા હોવ તો ધીરજને પોતાનો પરમ મિત્ર, અનુભવને પોતાનો બુદ્ધિમાન સલાહકાર, સાવધાનીને પોતાનો મોટો ભાઈ બનાવો.

સાહસ

માનવીના બધાજ ગુણોમાં સાહસ પહેલો ગુણ છે, કારણકે તે બધા જ ગુણોની જવાબદારી લે છે.

કમજોરીનો ઈલાજ તેની ચિંતા કરવામાં નથી પણ શક્તિનો વિચાર કરવામાં છે.

બોધ કથા

કરચલાનું એક નાનું બચ્ચું આખો દિવસ પાણીમાં તરતું. જયારે તેનું મન થાય ત્યારે તે નદીની બહાર નીકળતું અને કિનારાના ઘાસ પર વાંકું થઇ કૂદી-કૂદીને ચાલવાની કોશિષ કરતું. સાત વર્ષના રામુને આ નાનું બચ્ચું પાણીમાં તરતું, જમીન પર વાંકું ચાલતું તે જોવુ બહું જ ગમતુ હતું અને એટલે એણે કરચલાના બચ્ચા સાથે દોસ્તી કરી લીધી. એ કરચલા માટે ક્યારેક મસાલાવાળા ચણા લઈને જતો, તો ક્યારેક લોટની ગોળીઓ બનાવીને ખવડાવતો. એક દિવસ રામુને ઉદાસ જોઈને બચ્ચું બોલ્યું, દોસ્ત! આજે તું ઉદાસ કેમ છે?

કરચલાના બચ્ચાની વાત સાંભળીને રામુની આંખોમાં આંસુ છલકવા લાગ્યા. તે બોલ્યો, આજ મમ્મીએ મને બહુ માર્યો. મમ્મી પોતે જ કેટલીય વાર જુઠું બોલે છે. અને તો પછી હું જુઠું બોલું છું. તો પછી મમ્મી મને શા માટે મારે છે? હમણાં કાલે જ બાજુવાળા કાકીએ મમ્મી પાસે છાપું માગ્યું તો મમ્મીએ કહ્યું, આ વખત અમે છાપું ખરીદયું જ નથી. જયારે જે છાપું બે દિવસથી ઘરમાં હતું.

કરચલાના બચ્ચાએ રામુને સમજાવીને ઘરે મોકલ્યો, અને પોતે જ રામુની મૂંઝવણનો જવાબ વિચારતા નદી કિનારેથી ઘરે ધીરે ચાલવા લાગ્યું. ત્યારે જ તેની માં કરચલી ત્યાં આવી અને તેને ગુસ્સામાં બોલી, હમણાં સુધી તો તને જમીન પર સીધી રીતે ચાલતા પણ નથી આવડયું. આખરે આવી રીતે વાંકો થઈને તું કેમ ચાલે છે?

માની વાત સાંભળી બચ્ચું બોલ્યું, માં, પહેલા તમે સીધી રીતે ચાલીને બતાવો. તમને સીધા ચાલતા જોઈને તો હું સીધો ચાલતા શીખીશ.

કરચલીએ સીધા ચાલવાની કોશિશ કરી, પણ સીધી ન ચાલી શકી. એટલે કરચલાનું બચ્ચું બોલ્યું, માં તમે પણ રામુની મમ્મી જેવા જ છો.

રામુની મમ્મી પોતે જુઠું બોલે છે. અને રામુને જુઠું બોલવા પર મારે છે. તમે વાંકી ચાલ ચાલો છો. મને સીધા ચાલવાનું કહો છો. આવું કેમ?

કરચલીને પોતાની ભૂલ સમજાઈ. તેણે મનમાંને મનમાં નક્કી કર્યું, કે બીજાને કોઈ વાત શીખવાડતા પહેલા તે પોતે જ તેને શીખશે. બીજાને આપેલી શિખામણની અસર ત્યારે જ પડે છે, કે જયારે આપણે પોતે જ તે શિખામણમાંથી પસાર થઈ ચુક્યા હોઈએ.

આ બોધકથાનો સાર એ છે. કે આપણે કોઈને પણ શિખામણ આપતા પહેલા આપણે તેનો અમલ કરશું તો બીજા કરશે.

Join the dots ...

Join the Dots

K

KRISHNA

is the Supreme Personality of Godhead. He used to play with his cowherd friends in the forest of vrindavan & govardhan hill. He would steal butter of the gopis & please them by his charming pastimes.

From www.iskcondesiretree.com

Join the Dots

B

BELL

The temple bell is the symbol of awakening and purifying. Bell is used as one of the aarti paraphernalia for the Lord. We ring the bell while offering the bhoga to the Lord.

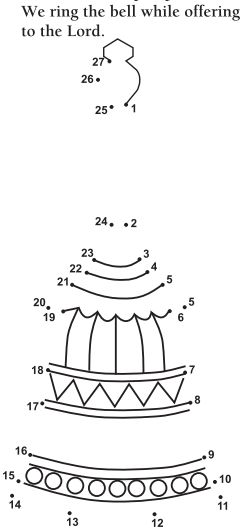

From www.iskcondesiretree.com

10 TEMPLES THAT ARE MORE THAN 1000 YEARS OLD

Hinduism is one of the world's oldest religions, and has over a Billion followers worldwide. Though most of the Hindus live in India there are substantial numbers present in Nepal, Bangladesh, Indonesia, Europe, East Africa and North America.

Temple construction in India started over 2000 years ago and marked the transition of Hinduism from the Vedic religion. The architecture of Hindu temples has evolved ever since resulting in a great variety of styles. They are usually dedicated to one primary Hindu deity and feature a murti (sacred image) of the deity. Temples play a vital role in Hindu society and culture.

1. Ambarnath Temple
Located in Maharashtra, this temple dedicated to Lord Shiva is also called Ambreshwar Shiva Temple and was built in 1060 A.D. It is said that Shilahara king Chhittaraja constructed it, his son Mummuni rebuilt it but the legend goes that it was built by the Pandavas out of one single stone.

2. Brihadeeswarar Temple
This Shiva temple located in Thanjavur, Tamil Nadu, is also known as RajaRajeswara Temple Rajarajeswaram. One of the oldest temples in India, this reflects the Chola architecture and was built for Raja Raja Chola I. It is said to have been completed in 1010 A.D.

3. Kailasa Temple
Kailasa Temple is one of the largest rock-cut temples in India; located in Ellora, Maharashtra. It is said to have been carved out of one rock and shows traces of Pallava architecture. Historical evidence suggests this temple to have been built in the 8th Century AD.

Background picture: Angkor is a vast temple complex in Cambodia featuring the magnificent remains of several capitals of the Khmer Empire, from the 9th to the 15th century AD

4. Shore Temple
This temple at Mahabalipuram, Tamil Nadu, is called so because it faces the Bay of Bengal. One of the oldest structural temples in South India, this temple was constructed some time around 700 A.D. during the reign of the Pallava king Narasimhavarman II

5. Somnath Temple
This 7th Century temple dedicated to Lord Shiva is one of the twelve Jyotirlinga Temples. Located in Gujarat, this popular temple was first built by the Seuna Dynasty and has been destroyed and rebuilt several times throughout the centuries.

6. Dwarakadhish Temple
This temple located in Gujarat is one of the Char Dhams and also one of Lord Vishnu's 108 Divya Desams. It is said to be more than 2500 years old; with archaeological evidence putting its age around 2000 years old.

7. Meenakshi Amman Temple
Popularly known as Madurai Meenakshi Temple, this temple dedicated to goddess Parvati is said to have been first built in the 6th Century B.C. Many additions have been done to this temple with the present structure being built in the 16th Century A.D.

8. Sri Ranganatha Swamy Temple
Sriranganatha Swamy Temple, Tiruchirapalli is one of the 108 Divya Desams dedicated to Lord Vishnu. Built some time between 6th and 9th centuries, it is regarded as the largest functioning Hindu temple in the world; with an area of 156 acres.

9. Kedarnath Temple
While the exact date of this Shiva temple is unknown, it is believed to have been constructed some time in the 8th Century A.D. To reach the temple, one has to walk a distance of 14 kilometers as the location is not accessible by road. This is also one of the twelve Jyotirlinga temples.

10. Mundeshwari Temple
This is one of the oldest temples in Bihar and is dedicated to Lord Shiva and his consort Parvati. Archaeological Survey of India dates it to 108 A.D. It is also considered to be the oldest functional temple in the world.

આનંદ, ઉલ્લાસ, પ્રસન્નતા અને ઐશ્વર્ય દાયિની દીપાવલિ - સ્વાગતમ

દીપાવલી – દીવાળી એટલે દિપોત્સવી – પ્રકાશપુંજનો ઉત્સવ. ઉમંગ, ઉત્સાહ અને પ્રેમ પ્રગટાવવાનો પર્વ. દીપાવલી એ માત્ર એક દિવસનો ઉત્સવ યા તહેવાર નથી, પરંતુ ઉત્સવોનું સ્નેહસંમેલન છે. ધનતેરસ, કાળી ચૌદશ, દિવાળી, બેસતું વર્ષ અને ભાઈ બીજ. આ પાંચે પર્વો ભારતીય સંસ્કૃતિની ગરિમા અને રહસ્યને સંમિલિત કરીને પરાપૂર્વથી પ્રકાશના ઉત્સવ તરીકે ભારતવર્ષમાં રંગેચંગે ઉજવાય છે.

સમગ્ર આસો માસને ઋષિમુનિઓએ તહેવારોના ખજાનાથી ભરપૂર બનાવી દીધા છે. આસો શુકલ પક્ષના પ્રથમ નવ દિવસ એટલે નવરાત્રી. દૈવી શક્તિઓની સાધના અને આરાધના કરવાના પર્વો. સરસ્વતી, દુર્ગા, અંબા, મહાકાલી, બહુચરાજી, શૈલજા, કાત્યાયિની વગેરે શિવશક્તિઓઓને પ્રસન્ન કરી, સાધના અને આરાધના દ્વારા માનવજીવનમાં આધ્યાત્મિક યા દિવ્ય શક્તિઓની પ્રાપ્તિ કરવાનું પર્વ, કાળક્રમે નવરાત્રી જેવું ઉન્નત આધ્યાત્મિક શક્તિઓનો સંચય કરી જીવનને પ્રભુમય, ઐશ્વર્યવાન બનાવવાનું પર્વ માત્ર ગરબા – રાસ અને મનોરંજન પૂરતું બનીને રહી ગયું. નવરાત્રી પર્વની દિવ્યતા અને ધ્યેય વિસરાઈ ગયાં.

નવનવ દિવસોની સાધના અને આરાધનાને પરિણામે માનવ આત્માઓ પાસે આંતરિક સામર્થ્ય યા દિવ્યશક્તિઓની પ્રાપ્તિ થવાથી પોતાનામાં રહેલા શત્રુઓ અહંકાર, કામ-ક્રોધ, લોભ-મોહ, રાગ-દ્વેષ, આળસ વગેરેનો સંહાર કરી શકે છે. આ રહસ્યના પ્રતીક રૂપે વિજયાદશમીનો તહેવાર ઉજવાય છે. ઠેર ઠેર રાવણ દહનના કાર્યક્રમો ઉજવાય છે. દશાનનના દસ મસ્તક અર્થાત્ દરેક નર અને નારીમાં રહેલા આસુરી અંશોને સળગાવી ખાખ કરી દેવા.

આસો માસની અંધારી રાત્રિઓ એ માનવના આંતરિક અજ્ઞાન રૂપી અંધકારનો સંકેત કરે છે. જે શિવશક્તિની સાધના દ્વારા અર્થાત્ આધ્યાત્મિક જીવનના રાહે જ દુર કરી શકાય. દિપાવલીની આસપાસના પાંચે પર્વોને પ્રકાશના પર્વો તરીકે ઓળખવામાં આવે છે. જ્યારે આસુરી તત્ત્વોનું દહન અર્થાત્ આંતરિક અજ્ઞાન રૂપી અંધકારને દૂર કરવામાં આવે, પછી જ માનવ આત્માઓના જીવનમાં જ્ઞાનરૂપી પ્રકાશનો પુંજ પ્રગટે છે, જેના વડે જીવનમાં આનંદ, ઉલ્લાસ, સ્નેહ, પ્રસન્નતા અને ઐશ્વર્યની પ્રાપ્તિ થાય છે. આ પાંચે પર્વોનું આધ્યાત્મિક રહસ્ય સમજીએ.

દીપોત્સ્વી, એટલે આનંદનો ઉલ્લાસનો, ઉત્સાહના અને ઐશ્વર્ય પ્રાપ્તિનો તથા પ્રકાશનો પર્વ છે. ભારત વર્ષ સિવાય અન્ય કોઈ રાષ્ટ્રમાં આ પ્રકારના જ્ઞાનની ગુહ્યતાને ઉજાગર કરનારા પર્વો જોવામાં નથી આવતા. દીપાવલિ એટલે જનજનની આત્મજ્યોતિ જગાવવાનો ઉત્સવ મનુષ્યાત્મામાં રહેલ અજ્ઞાનરૂપી અંધકારને ભગાડી ચૈતન્ય જીવન જ્યોતિને જાગૃત કરવાનો પર્વ એટલે દીપાવલી.

કલ્પપૂર્વે (પાંચ હજાર વર્ષ પહેલાં) પરમપિતા પરમાત્મા શિવે સ્વયં બ્રહ્મા દ્વારા નૂતન સત્યુગી દૈવી સૃષ્ટિની સ્થાપના કરી હતી તથા આસુરી તત્વોનો વિનાશ કર્યો હતો, તે ઘટનાની સ્મૃતિમાં દીપાવલીનું પર્વ અદ્યાપિ પર્યંત ઉજવાઈ રહ્યું છે. સૃષ્ટિચક્રના ચારે યુગો પુરા થતાં, કળિયુગના અંતિમ ચરણમાં પુનઃ શિવપિતા પ્રજાપિતા બ્રહ્માતનમાં અવરિત થઈને જન-જનની આત્મજ્યોતિ જગાવી જ્ઞાન-અમૃતનું પાન કરાવી રહયા છે. આત્મામાં રહેલ આસુરી સંસ્કારો – અર્થાત્ દેહ-અભિમાન, કામ, ક્રોધ, લોભ, મોહ, ઈર્ષ્યા, નિંદા, રાગ, -દ્વેષ વગેરે આસુરી માનવ તત્વો અર્થાત્ અજ્ઞાન અંધકારને વિદાય આપી, માનવ જીવનને દિવ્યગુણોથી શણગારવાનો માર્ગ – રાજયોગ પ્રશસ્ત કરી રહ્યા છે, ત્યારે દિપાવલીના સત્ય રહસ્યને બાજુએ મૂકી આપણે સ્થૂળ રીતે આ ઉત્સવને ઊજવીએ છીએ.

– દીપાવલી આવતા પૂર્વે આપણે સમગ્ર ઘરની સફાઈ કરીએ છીએ સાથે મળીને. ખરેખર તો આપણા સ્વભાવ, સંસ્કારમાં રહેલ બુરાઈઓ રૂપી કચરાપટ્ટીને દૂર કરવાની વાત છે.

પરમાત્મા શિવે આપેલ આધ્યાત્મિક જ્ઞાન અનુસાર વર્તમાન કળિયુગ સૃષ્ટિના અંત પછી નજદીક

ભવિષ્યમાં નૂતન દૈવી સત્યુગી ભારતનું નિર્માણ થશે અને દેવી - દેવતાઓનો સ્વર્ણિમ યુગ શરૂ થશે. પરમાત્મા વર્તમાન સંગમયુગે મનુષ્ય આત્માઓના જ્ઞાનદીપકને ઉજાગર કરવાનું દિવ્યકર્તવ્ય કરી રહયા છે, ત્યારે આપણે આધ્યાત્મિક પંથે નવજીવનનું નિર્માણ કરીએ - એજ દીપાવલી અને નૂતનવર્ષનો સંદેશ છે. નૂતનવર્ષ એ નૂતનયુગના સર્જનની યાદગાર છે. નૂતનયુગમાં એ જ આત્માઓ ભાગ્યશાળી બની જાય છે જેઓએ આધ્યાત્મિક જ્ઞાન દ્વારા તેમજ રાજયોગના અભ્યાસ દ્વારા જીવનને શુદ્ધ યા પવિત્ર બનાવ્યું હોય તથા તે માટે દિવ્ય શકિતઓની પ્રાપ્તિ કરી હોય, ત્યારબાદ શ્રી લક્ષ્મી અર્થાત્ સર્વસમૃદ્ધિ યા ઐશ્વર્યની પ્રાપ્તિ થાય છે જેની યાદગાર રૂપે ધનતેરસે શ્રી લક્ષ્મીનું પૂજન તથા જીવનનો હિસાબ કિતાબ સંકેલવાના રહસ્યોને પ્રગટ કરતું ચોપડા પૂંજન કરવામાં આવે છે. કાળીચૌદશ એ અસુરોના વિનાશના કર્તવ્યની યાદગાર છે, જે દિવસે સૌ ફટાકડાં ફોડી રાજી થાય છે. ખરેખર અંદર રહેલા સ્વયંના દોષો - અવગુણો, બુરાઈઓ અને વિકારોનો નાશ કરવાનો સંકેત છુપાયેલો છે. દિપાવલીને દિવસે ઘરે ઘરે દીવા પ્રકટાવવાની પ્રથા એ રહસ્યનો સંકેત છે કે જનજન આત્માઓના દીપ પ્રકટયા જેને પરિણામે સત્યુગી દૈવી નવયુગનો પ્રારંભ થયો અને સૌ પરસ્પર સ્નેહથી શુભ દીપાવલી અને સાલમુબારક કહી સંબંધોને તાજા તથા મધુર બનાવે છે. નવાં વસ્ત્રો પહેરી ખુશીખુશી મીઠાં પકવાન આરોગે છે. જે નવજીવનરૂપી વસ્ત્રો અને મધુર સંસ્કાર સ્વભાવથી આનંદમય - મધુર સ્વર્ણિમયુગની સ્થાપના થઈ હતી. તેની યાદગાર સચવાયેલી છે.

પરમાત્મા ગુપ્ત રૂપે અવતરિત થઈ તેમના દિવ્ય કર્તવ્ય દ્વારા પુનઃ સત્યુગી ભારતનું નિર્માણ થઈ રહ્યું છે. ભાગ્ય આપણને પુનઃ જગાડી રહ્યુ છે.

જો, જો સમય કુંભકર્ણની ઊંઘમાં વીતી ન જાય.

જીવનની ઘટમાળમાં ઉત્સવો નવિન સંદેશ લઈને આવે છે. ભારતિય સંસ્કૃતિના તમામ ઉત્સવો જનસમાજને જયાં વિશિષ્ટ સંદેશ આપે છે ત્યાં મનુષ્ય માત્રને સંપૂર્ણતા તરફ લઈ જવાની અદ્‌ભુત અને સરળ શીખ આપે છે.

દિપાવલીએ પ્રગટાવાતા દિપ એ રાત્રીનો અંધકાર દૂર કરે તેની સાથે સાથે આપણા અંતરઆત્માનાં નિસ્તેજ થઈ ગયેલ તેજને ફરીથી પ્રજવાળે તેવી શુભભાવના અને શુભકામના સર્વ પ્રતિ સેવીએ.

અંતરાત્માનો દિપ સદાને માટે આપણને સત્ય અને અસત્યની, સારા અને નરસાની ઝાંખી કરાવતો રહે અને તે થકી આપણે પરિવારની અને આપણી આજુબાજુની અનેક આત્માઓને તેમના જીવનની કોઈકને કોઈક નાની મદદ થકી સત્કર્મરૂપી પુષ્પની સુવાસ ફેલાવતા રહીએ.

આંતરિક જીવન તથા સમાજ જીવનમાં સ્વચ્છતાનો આગ્રહ રાખી સર્વ પ્રકારની શુધ્ધિ, જે પ્રભુને પ્રિય છે તેને આપણા જીવનનું અંગ બનાવીએ.

શરીરને આત્માનું મંદિર માની સદા શુધ્ધ અન્નથી તેનું પોષણ કરીએ. ભ્રષ્ટાચાર અને પાપાચારથી બચતા રહીએ અને અન્યને પણ બચાવીએ. નવયુગ મુબારક !!

દડવાની દાતાર રન્નાદે

ગુજરાતના ગઢ તરીકે જાણીતા લેસ્ટરમાં ૩૪ સેન્ટ બર્નાબસ રોડ પર આવેલ શ્રી હિંદુ મંદિરમાં તારીખ ૨૪ મી જુલાઈ ૨૦૧૬ ને રવિવાર ના સૂર્યોદય તથાંજ એક અનેરો ઉત્સવ માણવાની તૈયારી થઇ રહી હતી. સવાર ખુશનુમા હતી. સવારે ભગવાન સૂર્યનારાયણે દર્શન દીધાં. મંદિરમાં ઝાલર રણકી ઉઠી. પક્ષીઓ મુક્તપણે ઉડાઉડ કરતા કલશોર કરી રહ્યાં હતાં. આજે મંદિરમાં પૂજા બાદ તરતજ રાંદલ માતાજી ના તેડા હતાં. શ્રધ્ધાળુ ભક્તો એ પ્રેમપૂર્વક સાથે મળી ૧૦૮ લોટા તેડાવ્યાં હતાં.

પુરોહિત મહારાજે મંદિરમાં એક સ્વચ્છ ઉચ્ચિત સ્થાન નક્કી કરીને ત્યાં બાજોટની માફક પગથી બનાવેલી હતી, તે પર ફૂલો પાથરીને તેના પર ૧૦૮ કળશનું સ્થાપન કરી, તેમાં નાગરવેલના પાન મુકીને તેની ઉપર દરેક કળશમાં શ્રીફળ અને પ્રદિપ્ત માતાજીની છબી મૂકી હતી. માતાજીના શણગાર અને વેશભૂષા થઈ. ચુંદડીઓ ઓઢાડવામાં આવી અને શાસ્ત્રોક્ત વિધિથી માતાજીને આહવાન આપી મંદિર ના પવિત્ર સ્થાન પર પધારવાનું આમંત્રણ આપવામાં આવ્યું.

સૂર્યના કિરણો અને માતાજીના ચમકતાં પ્રતિકો સૌને સ્ફૂર્તિ અને શક્તિ પ્રદાન કરતાં હતાં. પુરોહિતે દરેક ભાગ લેનાર અને રાંદલ માતાજીને તેડાવનાર શ્રધ્ધાળુ ભક્તોને તિલક કરીને પૂજા કરાવી આશીર્વાદ આપ્યાં અને માતાજી દરેક ની ઈચ્છાઓ પરિપૂર્ણ કરશે તેવી શ્રધ્ધા વ્યક્ત કરી.

ત્યાર બાદ યજમાન બનેલા બહેનો એ ત્યાં હાજર રહેલ ગોરણીઓના પગના અંગુઠા દૂધપાણીથી ધોયાં અને તેમને તિલક કરી મંદિર તરફથી ભેંટો આપવામાં આવી. ત્યાર બાદ ગોરણીઓને માતાજી નો પ્રસાદ આપી જમાડવામાં આવી. ત્યાર પછી દરેક આમંત્રિત વ્યક્તિઓને રાંદલ માતાજીની પ્રસાદી આપી, નિષ્ઠાપૂર્વક જમાડવામાં આવ્યાં.

સાંજના પાંચક વાગ્યાના સમયે રાંદલમાનો ઘોડો ખૂંદવાનો સમય થતાં, બહેનોએ '**ઘોર અંધારી રાતલડીમાં નીકળ્યા ચાર અસ્વાર**' ના ગીત સાથે વાતાવરણમાં શક્તિ પ્રદાન કરી. ભુઈમાં એ ઘોડો ખુંદયો અને ત્યાં હાજર રેહનાર દરેકની ચિત-ભાવનામાં માતાજીનો અંશ ક્ષણાર્થ માટે પ્રદિપ્ત થયો. આરતી થઈ અને રાત્રે ગરબા અને જાગરણ બાદ બીજે દિવસે સવારે સાડા દસ વાગ્યે પુરોહિત મહારાજે ઉત્થાપન કરીને માતાજીને વિદાય આપી.

રાંદલ માતા – રન્નાદે સૂર્યની એક તેજસ્વી શક્તિ જ્યોતિ છે. તે ગુજરાતમાં આવેલ દડવા ગામમાં છે અને તેથી તેને '**દડવાની દાતાર**' થી પોકારવામાં આવે છે.

દરેક નારી માં સંતાન સુખની ભાવના હોય છે અને તેથી આ દૈવીશક્તિ રન્નાદે ને '**ખોળાનો ખુંદનાર દે**', '**પગલીનો પાડનાર દે**' જેવા ગીતો થી પ્રાથના કરવામાં આવે છે.

રાંદલ માતાનું શ્રધ્ધાથી ભક્તો સ્મરણ કરે તો માતાજી અવશ્ય તેમના મનની ઈચ્છા પરિપૂર્ણ કરે છે.

મધુબેન સવજી કારા વાઘેલા, લંડન.

આપણું મૂળરૂપ

એક શિક્ષક પોતાના વર્ગના વિદ્યાર્થીઓ સાથે વાર્તાલાપ કરી રહ્યા હતા. શિક્ષકે પોતાના વિદ્યાર્થીઓની સમક્ષ એક પ્રશ્ન કરતાં પૂછ્યુ, "આ બ્રહ્માંડમાં તમને જે કાંઇ દેખાય છે, એ બધ જ સર્જન ભગવાનનું છે એ સાચું કે ખોટું?" એક વિદ્યાર્થીએ ઉભા થઇને જવાબ આપ્યો, "સર, આપે જે કહ્યું તે બિલકુલ સાંચુ છે, સમગ્ર બહ્માંડમાં જે કંઇ પણ અસ્તિત્વમાં છે તેનું સર્જન ભગવાને જ કર્યુ છે."

શિક્ષકે વિદ્યાર્થીને સામો પ્રશ્ન પુછ્યો, "બેટા, તો પછી આ જગતમાં જે દુર્જનો અને શેતાનો છે એ પણ ભગવાનની જ આ જગતને અપાયેલી ભેટ ગણવાની ને?"

વિદ્યાર્થીએ કહ્યું, "સર, હું આ બાબતમાં જવાબ આપતા પહેલા આપને બે પ્રશ્નો પુછી શકું?"

શિક્ષકે કહ્યું "ચોક્કસ, તારે જે પુછવું હોય તે પુછ."

વિદ્યાર્થીએ કહ્યું "સર, આ જગતમાં ઠંડીનું કોઇ અસ્તિત્વ છે ખરું?"

તો શિક્ષકનો જવાબ મળ્યો "જરૂર છે. કેમ તને ક્યારેય ઠંડીની અનુભૂતિ નથી થતી?"

વિદ્યાર્થીએ શિક્ષકને સમજાવતા કહ્યું કે "સર આપ મને માફ કરજો પણ આપ આ બાબતમાં ખોટા છો, ઠંડીનું કોઇ અસ્તિત્વ છે જ નહિ, માત્ર ગરમીની હાજરી નથી એટલે ઠંડી જેવું લાગે છે."

શિક્ષકે વિચારતા કહ્યું કે "હા બેટા તું સાચો છે."

વિદ્યાર્થી એ બીજો સવાલ પૂછ્યો કે "શું અંધારાનું અસ્તિત્વ છે?"

શિક્ષક નો જવાબ હતો કે "હા છેજ રોજ રાત્રે અંધારું હોય જ છે."

વિદ્યાર્થીએ ફરી હસ્તે સમજાવ્યું કે "સર, આપનો જવાબ ફરીવાર ખોટો છે. અંધારા જેવુ કંઇ છે જ નહિ, માત્ર પ્રકાશની હાજરી નથી માટે આપણને અંધારુ લાગે છે. સર આપણે પણ હંમેશા ગરમી અને પ્રકાશ વિષે જ ભણીએ છીએ ઠંડી અને અંધારા વિષે ક્યારેય કોઇ ભણાવતું નથી. બસ એવી જ રીતે આ દુનિયામાં દુર્જન અને શેતાનનું અસ્તિત્વ છે જ નહિ માત્ર પ્રેમ, કરુણા અને માનવતાથી હર્યાભર્યા સજ્જનોની ગેરહાજરી છે."

આ જગતમાં જે કાંઇ પાપાચાર કે અનાચાર જોવા મળી રહ્યો છે તે માત્ર સજ્જનતાના અભાવને કારણે છે બાકી આપણું બધાનું મુળરૂપ તો શાંતિમય, નિર્મલ અને આનંદમય બ્રહ્મ જ છે

શ્રી કૃષ્ણની જીવદયા

શ્રી કૃષ્ણ એવા અનેક વિશિષ્ઠ લક્ષણો ધરાવતા હતાં. જેનાથી તેઓ સામાન્ય મનુષ્ય કરતાં જુદા તરી આવતા અને એટલે જ તેઓ ભગવાનના અવતાર ગણાય છે. તેઓ મહાભારત યુગના યુગપુરુષ ગણાતા.એમના સંપર્કમાં આવતા દરેક મનુષ્ય કે કોઈ પણ જીવની તેઓ કાળજી લેતા.

કુરુક્ષેત્રના પ્રખ્યાત યુદ્ધમાં એમણે એક યોદ્ધા તરીકે ભાગ નહોતો લીધો. તેઓ અર્જુનનું માર્ગદર્શક અને સારથી બન્યા હતાં. દરરોજ ભીષણ યુદ્ધની સમાપ્તિ બાદ તેઓ ઘોડાઓની સાર સંભાળ લેતા. તેઓ સ્વયં એમના ઘા સાફ કરતા, એમણે સ્નાન કરવતા અને ખવડાવતા. તેઓ બીજા કોઈને પણ આ કાર્ય કરવા હુકમ કરી શક્યા હોત પરંતુ તેઓ સ્વયં પ્રાણીઓની કાળજી લેતા.

એક દિવસ એક ટીટોડીએ કુરુક્ષેત્રના રણમેદાન નજીક એનો માળો બનાવ્યો. માનવીઓ વચ્ચે ચાલતા આ ભીષણ યુદ્ધથી આ બિચારું નિર્દોષ પક્ષી તો સાવ અજાણ હતું. સૂર્યોદય બાદ તે દિવસના યુદ્ધનો આરંભ થતાંજ શ્રી કૃષ્ણ એ આ જોયું. એમણે ટીટોડીના માળાનું રક્ષણ કરવા એક મોટો ઘંટ એના ઉપર મૂકી દીધો.

નિર્દોષ પક્ષી એના બચ્ચાની ચિંતા કરતું કલ્પાંત કરતું હતું. પરંતુ તેઓ તો શ્રી કૃષ્ણએ મુકેલા ઘંટ નીચે સલામત હતાં. યુદ્ધ સમાપ્ત થતાં શ્રી કૃષ્ણએ ઘંટ ઉપાડી લીધો અને ટીટોડીને એનો માળો સલામત મળી ગયો.

આવા ભીષણ યુદ્ધ મધ્યે પણ ભગવાન જો આવા નાના જીવ ની આટલી બધી કાળજી લેતા હોય તો આપણે તો નિશ્ચિંત રેહવું જ જોઈએ કે એ ભગવાન આપણી પણ કાળજી લેતાજ હોય.

કાશ્મીર ભારતનું કેહવાય

કાશ્મીર ભારતનું કેહવાય, એ તો કોઈનું ના કેહવાય,
ઝંડો ફરકી રહ્યો છે હિંદુસ્તાન નો, જાગો જાગો જુવાનો હિંદુસ્તાન ના...
સરીફાઈ ચાલે ના સરીફ, તને ચેતાવું છું આજ,
આતો છાતી બતાવું છપ્પન ઇંચની, જાગો જાગો જુવાનો હિંદુસ્તાન ના...
પાકિસ્તાને તાણી તોપ, અમને છે બસ તારી હોપ,
આ તો બોલે છે હાવજ ગુજરાતનો, જાગો જાગો જુવાનો હિંદુસ્તાન ના...
બધા દેશ માં ડંકો, વાગે વાગે છે ડંકો,
વાગે વાગે છે ડંકો બસ એકજ નામ નો, મોદી મોદી રે એવાજ એક નામ નો...
કારગીલ હોય કે ઉરી, પાકિસ્તાન હોય કે ચીન,
અમે ડરતા નથી રે હવે કોઈ થી, જાગો જાગો જુવાનો હિંદુસ્તાન ના...

વિનોદ ભાઈ

Seva

There are five types of seva.

1. The first type of seva is when you do not even know that you are doing seva. You do not recognize it as seva because it is your very nature - you cannot but do it!
2. The second type of seva is what you do because it is needed in that situation.
3. You do the third type of seva because it gives you joy.
4. The fourth type is done out of your desire for merit - you do seva expecting some benefit in the future.
5. And the five type is when you do seva just to show off, to improve your image and to gain social or political recognition. Such seva is simply exhausting, while the first type does not bring any tiredness at all!

To improve the quality of your seva, regardless of where you start, you must move up to higher levels of seva. Come and do your seva at Shree Hindu Temple.

શ્રી હિંદુ મંદિર

Shree Hindu Temple & Community Centre

Music Shows
Lectures
Training
Education

Weddings
Engagements
Receptions
Parties
Sanji
Mehndi Nights

Community Events
Fund Raising

Katha
Jalaram Prasadi
Hanuman Chalisa
Randal Mataji Na Lota
Ram Dhoon
Pooja & Ceremonies
Satsang & Bhajan

Shree Hindu Temple & Community Centre for all your events.

34 St Barnabas Road, Leicester, LE5 4BD

Tel: 0116 246 4590 | Email: info@shreehindutemple.net | www. shreehindutemple.net

4 Seasons
CATERING SERVICES

Happy Diwali and a Prosperous New Year

Unit 8, Buckland Road,
Leicester LE5 0NT
tel: 0116 274 0070
email: praful1952@hotmail.co.uk
web: www.4seasons-catering.co.uk

We take small & large orders for Weddings, Parties and all other Occasions

4 Seasons
CHAAT HOUSE

108 Belgrave Road,
Leicester LE4 5AT
Tel: 0116 266 0513

EAT IN OR TAKEAWAY
TIFFINS AVAILABLE

Rekha - 07711 738 316 Praful - 07710 663 364

BJ'S PIZZA
Pure Vegetarian! Fresh, Hot and Tasty!

Prashant Lodhiya
& Bansri Lodhiya
0116 266 1663

KRISHNA ARTS
VIDEOGRAPHY & PHOTOGRAPHY
ASHOK DARJI

TEL: 0116 271 2272
0116 266 3687
07712 047235

WWW.KRISHNAARTS.CO.UK

75 HIGHCROFT AVENUE,
OADBY, LEICESTER LE2 5UH

Wishing you all a very Happy Diwali and a prosperous new year ahead.

We are local, professional insurance consultants offering excellent value & excellent service for:

- All types of business insurance.
- Clothing trade.
- Food and Drink.
- Shops and Retail trades.
- Charities/Community associations.
- Hotels and Leisure.
- Imports/Exports.
- Commercial Property owners.
- Residential Property owners.
- Religious establishments.

Contact:

Pramod Kanabar or Rupa Kanabar* on *07976274537

Or you contact us by e-mail on pramod@allsoppkanabar.co.uk and arrange a FREE no obligation visit to discuss your business insurance needs, we also can give advice and quotes over the phone.

2 Mill Hill Lane, off London Road, LEICESTER, LE2 1AH

www.allsoppkanabar.co.uk

Wishing our customers a Happy Diwali and a Prosperous New Year

Arti Jewellers

CASH IN YOUR GOLD

Best Prices Paid!

Jewellery Repairs • Diamond Rings • Earrings
White Gold • Ear/Nose Piercing • Bracelets & Necklaces

65 Narborough Road, Leicester LE3 0LE Tel: 0116 254 5091
www.artijewellers.com

BPC Chandarana+Co
Chartered Accountants & Registered Auditors

Simply delivering the results you need...

- Corporate Tax
- Book Keeping
- Accounting
- Payroll
- Audits, Taxation
- Tax Mitigation

Tax-Toolkit
Available on the App Store

CONTACT US
Tel: 0116 2549892 Email: enquiries@bpc.cc
www.bpc.cc

Happy Diwali and a Happy New Year to all our customers!

Aarti Sweet Centre

Pure Vegetarian

We cater for weddings, parties and all other occasions.

SHOP ADDRESS:
8 Melton Road, Leicester LE4 5EA
Tel: 0116 266 1066

BRANCH ADDRESS:
321 St Saviours Road, Leicester LE5 4HG
Tel: 0116 273 8088

UNIT ADDRESS:
7 & 11 Syston Street, Leicester LE1 2JU

OPENING TIMES:

Monday:
Closed

Tues - Saturday:
9.00am - 7.00pm

Sunday:
8.30am - 7.00pm

We take orders online and guaranteed next day delivery

www.aartisweetcentre.co.uk

Happy Diwali and a Prosperous New Year

ASHA PHARMACY

R. Thanki MRPharmS

- Repeat Dispensing Service
- We can order, collect and dispense your Prescriptions
- Delivery Service available
- Expert Medical advice on your medicines and health Issues
- Advise on healthy lifestyle to improve your health.
- We can help you to stop smoking and chewing Tobacco.
- Minor Ailments service.
- We can carry out H Pylori test.
- Chlamydia Test undertaken.
- Flu Vaccinations available.

3 The Parkway
Leicester
LE5 2BB

Tel/Fax: 0116 274 3200

Mon to Fri:
9:15am to 1:00pm
2:00pm to 6:00 pm

Sat:
9:15am to 1:00pm
2:00pm to 5:00 pm

Ask about our repeat prescription service

NHS

Happy Diwali and a
Prosperous New Year

B8designsltd

Unit 2 & 3, 8 French Road
Leicester LE5 4AH
Tel: (0116) 276 1470
Fax: (0116) 276 7149
Email: info@b8designsltd.co.uk

Bharat Welfare Trust,
55 Loughborough Road,
Leicester
LE4 5LJ

દિવાળીના દીવડા જગતમાં જ્યોત પાથરીને માનવને નવું જીવન બક્ષે છે.

દિવાળી એટલે તાજગી અને ઉમંગનો તહેવાર
જીવનમાં દીવ્યતાના દીપપ્રાગટ્યનું પુનિત પર્વ
સંબંધોને મજબૂત બનાવનાર અદ્વિતીય પર્વ
અંધકારને દૂર કરનાર દૈદીપ્યમાન પર્વ
માનવતાનાં દીપને ચિરંજીવ કરવાનું પર્વ

ગત વર્ષનું સરવૈયું અનેક ખાટી-મીઠી અને સુખ-દુઃખભરી દાસ્તાનોથી ભરપૂર છે. હજી માનનીય મોદીજીની યુ.કે.ની મોભાદાર મુલાકાત, ધમાકેદાર વક્તવ્ય અને ગત દીપાવલીનો અવિસ્મરણીય દીવસ આંખ સામે તરે છે. આજે ભૂનિયાભરના દરેક ભારતીયને ગર્વ અપાવનાર ''પ્રધાન મંત્રી'' જે પોતાની ઓળખાણ એક ''પ્રધાન સેવક'' તરીકે આપે છે - આ શબ્દો ઉચ્ચારનારની વિનમ્રતાને કોટી કોટી વંદન.

ભારતની પ્રગતિની મીશાલ સૌ ભારતીયોના હાથમાં છે એ પણ એક સનાતન સત્ય છે. ભારતમાતાના શીશને ગર્વથી ઉંચુ ઉઠાવવા માટે દેશનાં સર્વાંગીણ વિકાસને વેગ આપવો જ રહ્યો. ઈતિહાસ સાક્ષી છ કે દુનિયાને ''૦'', ત્રિગોનોમેટ્રી, કેલ્ક્યુલસ, એલજીબ્રાની ભેટ કરનાર અરે, દુનિયાની સર્વપ્રથમ યુનિવર્સીટી ભેટ ધરનાર પણ માં ભારતીના લાલ હતા. આજે વિશ્વભરનાં વૈજ્ઞાનીકો, કોમ્પ્યુટર ક્ષેત્ર, વ્યાપાર-વાણિજ્ય વિષયે હિન્દુસ્તાની સપૂતો પ્રથમ હરોળમાં છે પરંતુ બેઇમાની, અપ્રમાણિકતા, પ્રદુષણ જેવા દુષણને કારણે આજ વિશ્વસ્તરે પાછું હટે છે. અનાદીકાળની હિન્દુસ્તાનની દબદબાભરી સમૃદ્ધિને પુનઃ સ્થાપીત કરવાનો એક માત્ર ઉપાય એટલે **શિક્ષણ અને દેશપ્રેમ.**

અબ કી તો દીવાલી હમ યું મનાયે – અંધીયેરી કુટિયોંમેં એક એક દીપ જલાયે

આ નૂતનવર્ષે સૌ સાથે મળી અત્યંત અંતરિયાળ વિસ્તારોમાં સહાયની આશ બંધાવીએ. એ ત્યારે જ શક્ય બનશે જ્યારે દૂનિયાભરનાં ભારતીય સંગઠીત થઈ દેશનાં કલ્યાણ માટે પ્રયત્નશીલ બને.

માત્ર £૩ દર મહિને આ દરીદ્ર નારાયણો માટે માં ભારતીના શરણે ધરીયે

માત્ર યુ.કે.માં જ ૯.૫ લાખ ગુજરાતીઓ છે એ પૈકી ૧૦% લોકો **માસીક £૩** અનુદાન આપે તો **દર મહિને** કેટલી રકમ આપણે ભારતના ભાવી નાગરીકોના ઘડતર માટે ભેગી કરી શકીયે એની કલ્પના કરો.

વિજ્ઞાનયુગમાં વોટ્સએપના માધ્યમથી વાયુવેગે માહિતી વહેતી થઈ છે અને તાજેતરમાં ભારતનાં ૧૮ નૌજવાનોની શહીદીને અનુલક્ષીને દેશપ્રેમનો વાયરો વ્યાપક બન્યો છે. યથાશક્તિ અનુદાન આપી દેશ બાંધવોની વ્હારે જવું એ દરેકની ફરજ છે. દેશના શાસનની દોર માનનીય મોદીજીના હાથમાં જરૂર છે પણ દેશના ઉત્કર્ષની દોર દરેક ભારતીયનાં હાથમાં છે.

આપનું દાન કેશ/ચેક/કાર્ડ આપી શકો છો.

સહયોગ માટે સંપર્કઃ

0116 266 7050 / 0116 216 1684 / 0800 999 0022

Diwali and New Year Greetings from Carers Direct Homecare

Carers Direct Homecare
Quality Care Service

Do you want to save money while maintaining your privacy and independance?
Value for money!

Call us today on:
0116 255 7237
or email:
enquiries@carersdirecthomecare.com

NEW HOUSE, 94 NEW WALK
LEICESTER LE1 7EA

www.carersdirecthomecare.com

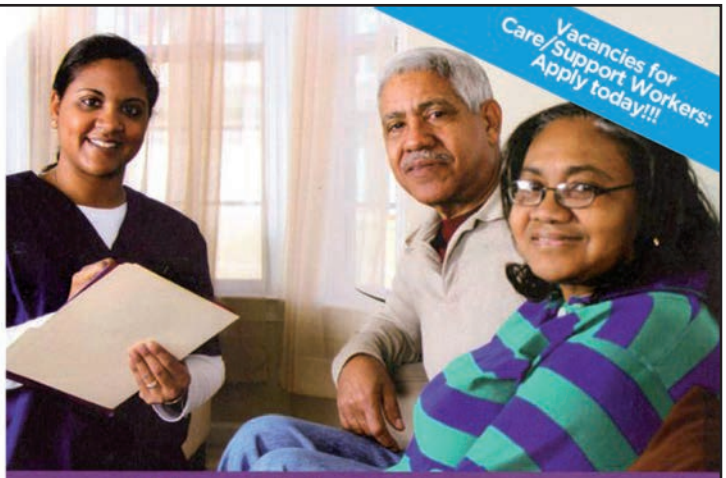

Affordable Homecare...

SERVICES OFFERED
• PERSONAL CARE • RESPITE CARE • DOMESTIC CARE • SOCIAL ENGAGEMENT •
• MEDICATION REMINDER • DIET & NUTRITIONAL CARE •

Celebrate Safely

Navratri, Diwali and Eid
Bonfire Night and Halloween
Older People

Whatever you are celebrating please do it safely

This Diwali...

- Only use enough ghee or oil for a diva to last your puja
- Lock all doors and windows, even if going out for a short time
- Never fill more than one third of your cooking pan with oil
- If you're wearing jewellery like a necklace, cover it with a scarf
- Be aware of what is happening around you at events you attend and trust your instincts

- www.leicestershire-fire.gov.uk/celebratesafely
- www.leicester.gov.uk/celebratesafely
- www.leics.police.uk/celebratesafely

LEICESTERSHIRE FIRE and RESCUE SERVICE
CRIMESTOPPERS 0800 555 111
Leicester City Council

BIPIN JEWELLERS

EST. 1975

SPECIALISTS IN 22CT. GOLD & DIAMOND JEWELLERY

Happy Diwali and a Prosperous New Year

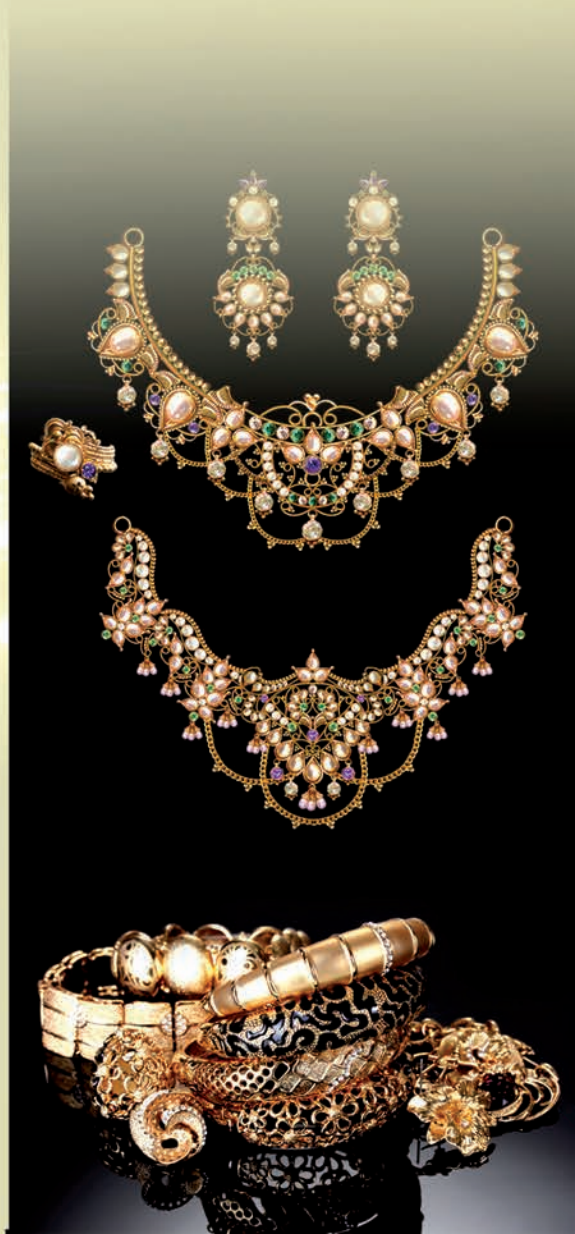

146-148 Belgrave Road,
Leicester LE4 5AT
Tel: 0116 266 1903
Fax: 0116 261 0886
Email: bipinjewellers@hotmail.co.uk

Burleys Leicester Limited

Chartered Certified Accountants

9 Gower Street, Leicester LE1 3LJ
Tel/Fax: 0116 319 8434 Email: info@burleysleicester.com
www.burleysleicester.com

Happy Diwali & A Prosperous New Year

Professional service beyond accountancy

We have wealth of experience and specialist skills which would bring cost savings, greater efficiency and improved quality throughout your business. Our services include:

Accounting

- Book-keeping services
- Payroll
- VAT
- Management accounts
- Statutory accounts
- Cash Flows & Forecasts

Taxation

- Personal tax
- Business & Corporation tax
- Capital Gains tax & Planning
- Inheritance tax & Estate Planning
- Tax Investigations
- Tax Planning

Other Services

- Business start-up planning and advice
- Company Formation and consultancy

For a free initial consultation, please contact Amit Kanani FCCA

ACCA

Happy Diwali and a Prosperous New Year

First Jiam Ltd

Specialist in Leisure Wear Manufactures
& Garment Reprocessing

71 St Barnabas Rd | Leicester | LE5 4BE

T: 0116 274 1659

F: 0116 276 7007

E: firstjiamltd@btconnect.com

Highcross Law
Solicitors
t 0116 262 0001

Highcross Law are a firm of solicitors specialising in the following areas:

- Criminal Defence
- Company and Commercial
- Commercial and Residential Property
- Employment Law Services for Employers and HR Managers
- Immigration and Nationality Law
- Family and Matrimonial
- Affidavits and Statutory Declarations
- Powers of Attorney
- Mental Capacity and Court of Protection
- Wills, Trusts and Probate
- Financial Claims (Complaints against banks and financial institutions including PPI)

We can communicate with you in English, Hindi, Gujarati, Punjabi and Urdu.

Contact Highcross Law for confidential advice, representation or an informal discussion.

THE LAW SOCIETY ACCREDITED Conveyancing Quality

HighcrossLaw

www.highcrosslaw.co.uk

Highcross-Law-Solicitors

highcross-law-solicitors

www.hksretail.co.uk

Happy Diwali

HKS, is a leading independent operator of Filling Stations & Convenience Stores nationally,

with a key focus on providing exclusive Customer Service and value for money. HKS brings one of the best retail experience by partnering with many leading brands including BP, Shell, Esso, Jet & Essar, Spar, Costcutter, Costa Coffee, Subway & Post Office amongst others.

To find your local HKS petrol filling station and convenience store visit:
www.hksretail.co.uk

HKS Retail Limited
Aquis House, 211 Belgrave Gate, Leicester, LE1 3HT
t: 0116 2489 600 **f:** 0116 2489 610
e: info@hksretail.co.uk

ifly+ TRAVEL ™

65 Green Lane Road,
LEICESTER. LE5 3TP

0116 266 8000

★CHEAP FLIGHTS TO INDIA
★HOLIDAY PACKAGES
★HOTEL BOOKING
★VISA SERVICE

JET AIRWAYS · AIR INDIA · Emirates · ETIHAD · Virgin · QATAR · BRITISH AIRWAYS · KLM · Lufthansa

Diwali Dhamaka

AIR PARCELS TO INDIA
GUARANTEED DELIVERY

Urgent Documents to India on £25.00 by DHL

ફ્લાઇટ, હોટેલ, હોલીડે અને એર પાર્સલ તેમજ વિઝા સર્વિસ માટે
લેસ્ટરનું ભરોસાપાત્ર નામ...

Best Wishes & Compliments to the
Devotees, Volunteers and Committee members of Shree Hindu Temple

J & J Enterprises

and Group of Companies

UK

"Gokul", 724 Uppingham Road, Bushby, Leicester LE7 9RN (UK) Tel: 0116 241 5186

આપની સુચના કે પ્રતિભાવ અપેક્ષિત, આવકાર્ય, અનિવાર્ય છે.
અતિ સુખીયા થવું હોય તો અતિ દુઃખિયાની સેવા કરો - દેને કો ટુકડા ભલા, લેને કો હરિ નામ

બટુક ભોજન, સાધુનો ભંડારો અને બ્રહ્મ ભોજન - શ્રી જલારામ મંદિર - દ્વારકા (Dwarka)

પૂજ્ય શ્રીજલારામ બાપાના સેવા યજ્ઞમાં 'જ્યાં ટુકડો ત્યાં હરિ ઢુકળો' - ભુખ્યાને ભોજનનું મહત્વ છે. શ્રી જલારામ મંદિરમાં દર ગરૂવારે તથા દાતાની ઈચ્છાનુસાર તથા તહેવાર અન્ય દિવસો એ આજુ બાજુના પછાત વિસ્તારના બાળકોને સાત્વીક ખોરાક સાથે ધાર્મિક ભાવના જાગૃત થાય એવા શુભ ઉદેશથી બટુક ભોજન સેવા શરૂ કરેલ છે. તેમા ૩૩૦ થી ૪૦૦ બાળકો પ્રસાદ લે છે. જેમા ભોજન ખર્ચના રૂા. ૫૦૦૦ (રૂ. પાંચ હજાર) લેવામાં આવે છે. ભોજનમાં એક મિસ્ટાન આપવામાં આવે છે. યજમાનની ઈચ્છા અનુસાર સાધુનો ભંડારો બ્રહ્મભોજન પણ કરાવવામાં આવે છે.

પૂજ્ય શ્રી રામબાપા ની પ્રેરણા તથા આર્શિવાદથી બન્ને ગૌશાળાનું આયોજન થયું છે.

(૧) ચલાલા ગૌ સેવા મંડળ - ગૌશાળા તથા પાંજરા પોળ - ઘારી રોડ, ચલાલા, અમરેલી જીલ્લો
(૨) બાલ મુકુંદ ચેરીટીબલ ટ્રસ્ટ મીઠાપુર - ગૌશાળા તથા પાંજરા પોળ - મીઠાપુર દ્વારકા ની બાજુમાં જામનગર જીલ્લો આવેલ છે. ત્યાં જાવ ત્યારે જરુર મુલાકાત લેશો.

ઉપરના બન્ને ગૌશાળા તથા પાંજરા પોળનું સંચાલન કરવામાં ગૌપ્રેમી કલ્યાણજીભાઈ ઠકરાર લંડનથી મદદ કરવામાં ભાગ્યશાળી બન્યા છે.

ભૂલો ભલે બીજુ બધું – ગૌવંશને ભૂલશો નહિં...ગૌવંશની સેવા ચાહો – માનવ છો સેવા કરો...

Happy Diwali and a Prosperous New Year

from

Kalyanjibhai Morarjibhai Kheraj &
Manjulaben Thakrar & Thakrar Family

Send all your donations to:

Kalyanjibhai Morarjibhai Kheraj
Springfield House, Mill Lane, Taplow, Maidenhead,
Berkshire, SL6 0AG. UK. Tel: 01628 628307

લેસ્ટર તથા આજુ બાજુના ગામના ગૌ ભકતો માટે હવે દાન તથા ગૌસેવા આપવા માટે
Shree Ashokbhai Kotecha of 42 Watergate Lane, Leicester LE3 2XP **સંપર્ક કરી શકો છો.**
Phone: 0116 291 0547, Mobile: 07954 378 322

krs
estate planning
planning today for a better tomorrow

Call now for a **FREE** discussion

0116 265 1711

M: 07342 171169 **E:** kam.samji@krsep.co.uk

With over 15 years' specialist experience, we help individuals and business owners to protect their assets for their families. Our services include:

- Wills & Trusts
- Inheritance Tax Planning
- Lasting Powers of Attorney
- Advice in English, Hindi or Gujarati
- Evening Appointments Available
- Business Succession Planning
- Care Fees Planning
- Fixed Fees – no surprise bills
- Free Home Visits

જો આપની પાસે વિલ (વસિયત) છે?
તમારા પાવર ઓફ એટર્ની તૈયાર છે?
તમને તેકસની સલા જોયે છે?
આના વિશે ગુજરાતી માં વાત કરવા માંગો છો?
તો, કૃપા કરીને કમલેશને ફોન કરો
તમારા ઘરે મફતમા અને સાંજે પણ મળી શકુ છુ

0116 265 1711

This firm complies with the IPW Code of Practice

Institute of Professional Willwriters • MEMBER •

tsi APPROVED CODE TRADINGSTANDARDS.UK

Maher Centre

Wishing You A Very Happy

Diwali & New Year

Weddings | Receptions | Conferences

The Midland's finest venue for every occasion

15 Ravensbridge Drive Leicester LE4 0BZ
www.MaherCentre.com
01162 425 360

Shree Hindu Temple
& Community Centre,
34 St. Barnabas Road,
Leicester, LE5 4BD

T: 0116 2122531
M: 07877611602
E: info@manavseva.co.uk
W: www.manavseva.co.uk

FOR GROUP BOOKINGS PLEASE CALL
0116 212 2531
0787 761 1602

LOTTERY FUNDED

MANAV SEVA COMMUNITY SERVICES

Supporting the local communities

WISHING YOU HAPPY DIWALI & PROSPEROUS NEW YEAR!

DAY CARE SERVICE (Age 45 plus)
Include Transport with qualified staff, a range of activities designed to stimulate both physically and mentally

MEALS ON WHEELS SERVICE
Providing vegetarian fresh meal on Individual diet requirements

CATERING SERVICE
Fresh Vegetarian food for all occasions

SOCIAL INCLUSION SERVICE
Tailor made service on Individual requirements including shopping, local outings, leisure activities with qualified male/female carer staff.

TRANSPORT SERVICE
Pick ups & drop off, Group outings

GENERAL ACTIVITIES
Includes light exercise, Yoga, Digital Inclusion, Arts & Crafts, Recreational games, Day trips, Lunch club & Events celebration.

mortgages & more

Mortgage & Protection Advice

Business Box, 3 Oswin Road, Leicester LE3 1HR

We provide advice on:

- Buy To Let Mortgages
- Income Protection
- Landlords Insurance
- Residential Mortgages
- Family & Mortgage Protection
- Buildings & Contents Insurance

T : 0116 264 0081

www.mortgages-more.co.uk

Happy Diwali and a Prosperous New Year

www.MERCLAND.com

Independent Mercedes Benz Specialists

Please see our website for our large selection of Pre Owned Mercedes Cars For Sale

Servicing Tariff

Intermediate Service (most models) **£169**

Major Service (most models) **£289**

MOT's - £5 off with this voucher **£35** ~~£40~~

Air Conditioning Service **£45**

We have dealer level diagnostics equipment

All types of Repair Work undertaken at our discounted rate of just **£66 p/h**

Booking Hotline:

024 7638 6327

Whittleford Auto Services, Whittleford Road, Nuneaton CV10 9JD

Happy Diwali & Best Wishes for the New Year!
There is only one Vasoya's

MILAN
S·W·E·E·T·S

99 East Park Road, Leicester LE5 4QD Tel: 0116 2460136 Fax: 0116 2121589
Makers of Pure Vegetarian Quality Sweets

We also provide Vegetarian Catering for
all types of Functions, Weddings, Birthday Parties, etc

Contact: Minesh Patel at our production facility
7 Highmeres Road, Leicester LE4 9LZ Tel: 07973 382 747

Happy Diwali & Best Wishes
for the New Year!

MILAN's Dhosa Express

Catering for
all occasions.

Specialists in
on site Dhosa and
Pau Bhaji Parties.

78 Green Lane Road, Leicester LE5 3TJ
Tel: 0116 2515500

Contact Jaimin Doshi on
0116 2515500 or 07883 030902

MULTI CREATION

239 Western Road, Southall, Middlesex, UB2 5HS
T.020 8571 1369 - M.07801 034 911 - F.020 8843 2008
www.multicreation.co.uk

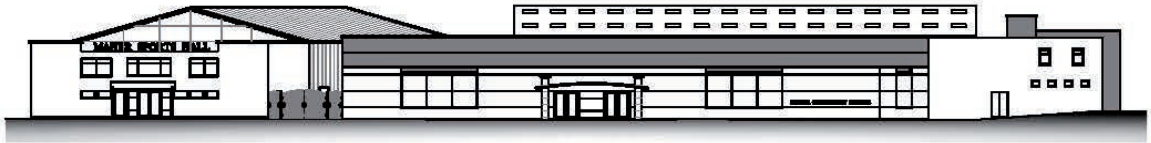

Multi Creation

"We will prepare and Submit Planning and Building Control Drawings, so you don't have to. Our aim is to ensure you have no worries when extending your home or work place."
(Ajay Modhwadia - Company Director)

Home Extensions . Loft Conversions . Porch . Out Building . Flat Conversions . New Build . Commercial Developments

---

IMPERIAL LODGE

Imperial lodge Projects ; specialised in supporting adults with enduring, acute and forensic psychiatric care needs

www.imperiallodge.co.uk

Mr Ajay Modhwadia *Ms Dharini Odedra*

TARAN INVESTMENT LLP

High Quality Self Contained Flats Available, in the Heart of London, providing easy access to Central London:

79-81 Chiltern Street,
Marylebone, London.
W1U 6NP

Mr Ajay Modhwadia ***Dr Aashish Odedra***

(A NON PROFIT ORGANIZATION)

SERVICE TO THE NEEDY IS THE BEST WORSHIP TO GOD

NARAYAN SEVA SANSTHAN, UK

CHARITY REG NO: 1149630

68-76 BELGRAVE ROAD
VICTORIA, LONDON SW1V 2BP
Tel: 079732 66569

— OFFICES —

12 MELTON ROAD
LEICESTER LE4 5EA
Tel: 0116 3800 212, 0116 3196 495

અમ વિકલાંગો અંતઃકરણથી

આપ સર્વે દાતાઓને શુભ દિપાવલીની ભાવના અને નૂતન વર્ષના અભિનંદન વ્યકત કરીયે છીએ

Trustee
Bhikhubhai P Patel
London Tel: 0797 326 6569

Trustee
Baldev Krishen
Bradford Tel: 0744 826 9808

Trustee
Dr. Pramod M Patel
Leicester Tel: 0750 445 8048

President
Prashant Agarwal
India Tel: +91 9928 744 444

શુભેચ્છકો:

શ્રી સરલા કકડ
શ્રી રશ્મી માવાણી
શ્રી જયશ્રી મહેતા
શ્રી લલિતા ગૌતમ
શ્રી જગજીવન મિસ્ત્રી
શ્રી કુલભુષણ પરાશર
શ્રી વસંત મિસ્ત્રી
શ્રી હરિશ મિસ્ત્રી
શ्री हशमुख गोहील

ODEDRA SCHOOL OF MOTORING

"I would like to thank my pupils, past and present for their support over the years. Wishing you a very Happy Diwali, a prosperous New Year and drive safe!"

Best Wishes from

Bhikhuji Odedra & Family
Contact: 07976806435

Paul's Fruit & Veg

Importers, exporters and distributors of fresh fruits and vegetables from EurepGAP or GlobalGAP certified farms in: Cyprus, Ghana, India, Jordan, Kenya, Oman, Uganda and the Dominican Republic.

Largest importer of Alphanso and Kesar variety mangoes in the UK

Paul's Group of Companies

PAUL'S FRUIT & VEG (WESTERN INT) LTD
80 Commercial Square, Freemens Common
Leicester LE2 7SR
Tel: 0116 255 7691 Fax: 0116 255 7672

PAUL'S FRUIT & VEG (WESTERN INT) LTD
Units 7/8 Market Trading Estate
Christopher Rd, Southall, Middlesex UB2 5YG
Tel: 020 8573 2121 Fax: 020 8573 2160

PAUL'S FRUIT & VEG (WESTERN INT) LTD
Unit 11, Market Pavilion, Spitalfields Market,
Sherrin Rd, Leyton, London, E10 5SL
Tel: 020 8558 2677 Fax: 020 8558 7250

M D FREIGHT SERVICES LIMITED
Unit 5 Market Trading Estate
Christopher Rd, Southall, Middlesex UB2 5YG
Tel: 020 8573 1155 Fax: 020 8573 1166

M D IMPORT-EXPORT LIMITED
80 Commercial Square, Freemens Common
Leicester LE2 7SR
Tel: 0116 255 7691 Fax: 0116 255 7672

Happy Diwali & A Prosperous New Year

Rak's Auto

MOT, Repairs & Servicing of all vehicles

TEL: 0116 274 3557 MOB: 07939 309603

78 LEICESTER STREET, LEICESTER LE5 4FS

COLD DRINKS

Cans	80p
Ribena	80p
Water bottle	80p
Juice burst	£1.30
Pepsi 1.5 ltr.	£1.80
Stella / Budweiser	£2.00
Wine bottle - Red / White	70cl £6.95

DESERTS

Cheesecake	£2.20
Chocolate fudge cake	£2.20
Apple pie	£2.50

MEAL DEALS

1 Per Person PIZZA £4.50 Chips & Pepsi

2 ANY 10" PIZZA £7.00 Chips & Pepsi

3 ANY 2 PASTAS or LASAGNE £12.00 2 Chips or salad 2 Pepsi cans

4 ANY 2x10" PIZZA £12.00 2 chips & 2 Pepsi

5 ANY 1/4 BURGER £4.00 Chips & Pepsi

6 ANY 2 PASTAS or LASAGNE £13.00 2 Chips or salad, Garlic Bread 2 Pepsi cans

7 2 Mango CHICKEN TIKKA or 2 Mango PANNER TIKKA £11.00 Chips & 2 Pepsi cans

8 1 CHICKEN CURRY 1 LAMB CURRY 1 PLAIN RICE 1 BUTTERED NAN £12.00 2 Pepsi cans

9 ANY 2x 10" PIZZAS LARGE CHIPS £16.00 2 Pepsi cans

10 ANY 2 CURRIES 2 NANS or 2 RICE £12.50 2 Pepsi cans

11 ANY 2 BIRYANI RAITA & 1 GARLIC NAN £12.50 Except Special Biryani 2 Pepsi cans

12 ANY 2x12" PIZZA 1 LARGE CHIPS £14.00 2 Cans of Pepsi

Tel: 0116 247 0067 or 07855 952793

46 Welford Road, Leicester LE2 7AA

RAVIOLI

TAKEAWAY MENU

Restaurant & Takeaway
Italian & Indian cuisine
Veg & Non Veg

Opening times 9:30am - 10pm
Delivery times 5:30pm - 10pm

FREE Delivery on orders over £10
(within a 3 miles radius)

Tel: 0116 247 0067 or 07855 952793

46 Welford Road, Leicester LE2 7AA

happy diwali

& a prosperous new year

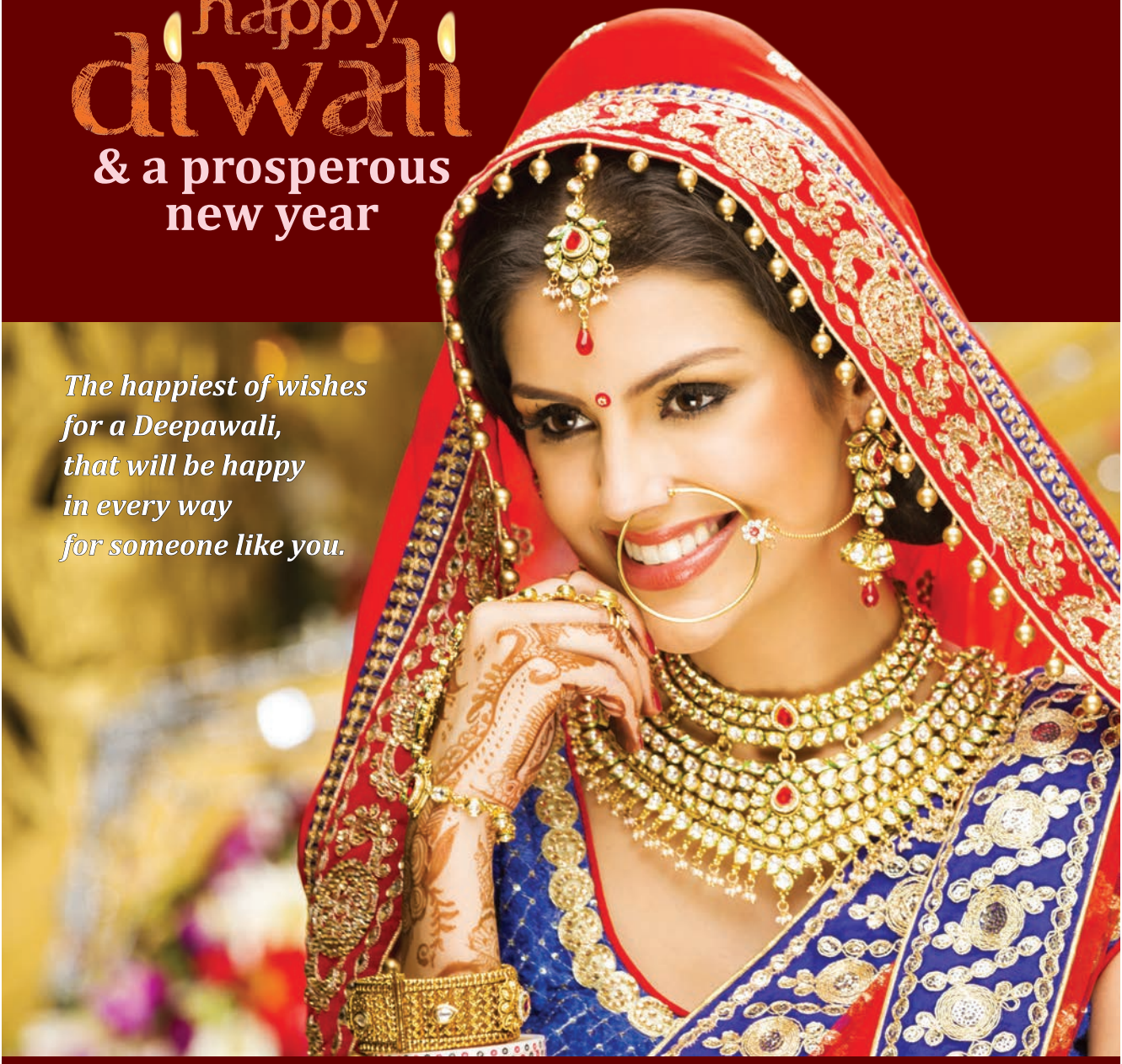

The happiest of wishes
for a Deepawali,
that will be happy
in every way
for someone like you.

Your One Stop Jewellery Store...

Ram JEWELLERS LIMITED

House of Fine Art Jewellery
Also Available Branded Jewellery

116 Belgrave Road,
Leicester LE4 5AT
Tel. : (0116) 266 4278
Fax : (0116) 261 0427
sales@ramjewellers.com

www.ramjewellers.com

Gold | Diamond | Platinum

RAVI FOODS

Diwali Greetings to Bhakti Dharsan & Well Wishes from

KHUNTI FAMILY

AND STAFF

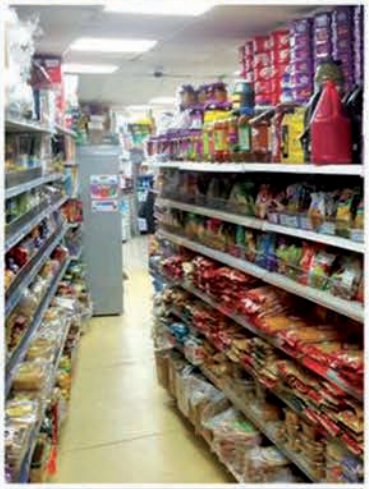

RAVI FOODS Ltd

ASIAN GROCERY & OFF LICENCE

0116 246 1819

254A Green Lane Road, Leicester

Salon sleek

HAIR & BEAUTY
LASER CLINIC

Unisex Hair & Beauty
92 St. Peters Road
Leicester LE2 1DE
0116 255 0995

CUT & BLOW DRY COLOURS
HIGH & LOW LIGHTS

ECOLITE (INTENSE PULSE LIGHT)
PERMANENT HAIR REDUCTION
CRYSTAL CHROMACLEAR
DERMALOGICA FACIALS
FACIALS, WAXING & THREADING
MANICURE & PEDICURE
BODY & FACE MASSAGE
AROMATHERAPY
TOOTH GEMS
MAKE-UP
EAR PIERCING
WE SELL MOROCCAN OIL

ECOLITE (IPL) & CHROMACLEAR AVAILABLE FOR MEN & WOMEN

www.salonsleekleicester.co.uk

dermalogica Skin & Retail Products
Smilegems
L'ORÉAL PROFESSIONAL CHROMACLEAR
INDEPENDENT STOCKISTS OF FOREVER LIVING ALOE VERA PRODUCTS
EXPRESS Facial Bar by REPECHAGE
Ecolite
MOROCCANOIL IPL
APPROVED BY Care Quality Commission

SHREE GANESH MANDAP

Latest Wedding Mandaps, Sanjees & Reception Decorations, Chair Covers, Sofa Set, Dolis, Jhulas, Variety of Backrops, Marquees and Music Services. Video & Photography also available.

24 Sandringham Ave
Leicester LE4 7NQ
0116 2663687
07713 647728
www.sgmandap.com
E: sgmandap@hotmail.co.uk

Happy Diwali and a Prosperous New Year

Sanjay P. Gogia LLM

Notary Public & Commissioner for Oaths

Holder of the prestigious British Chevening Scholarship conferred by the Foreign and Commonwealth office

- Powers of Attorney for use overseas
- OCI Affidavits
- Adoption documents
- Buying and selling of property in India
- Change of name declarations
- Preparation & Notarising of wills
- Affidavits used at the Home Office
- Affidavits for lost/expired Indian Passports
- And many more...

368 Broxtowe Lane Aspley Nottingham NG8 5ND,UK
Leicester Business Centre 111 Ross Walk Leicester LE4 5HH,UK
Tel: +44 (0)116 268 1341 Mob: +44 (0)796 028 3653

Admitted as an Advocate in India & a Solicitor in England & Wales (Non Practising)

For more information please visit
www.sanjaygogia.com

skybluehomes

Lettings and Property Management

Wishing you a Happy Diwali

0116 254 8107

8 Princess Road West, Leicester,
LE1 6TP
www.skybluehomes.co.uk

Skylink

020 8902 3007
info@skylinkworld.co.uk

AIR HOLIDAYS 2017

Sri Lanka & Kerala - 15 Days	18/01/17	from £1595
Australia, New Zealand & Fiji - 25 Days	20/02/17	from £4985
(Possible stop-over India or Dubai, Conditions Apply)		
Imperial Cities of Morocco - 09 Days	23/04, 03/05, 17/05, 04/06, 13/09	from £875
Myanmar (Burma) - 13 Days	06/03/17	from £2900
Bali, Java & Sumatra - 17 days	02/04/17	from £3499
Dubai Special - 8 days	12/07/17	from £900
Vietnam, Cambodia & Laos - 18 Days	08/03/17	from £2375
Luxury Far East - 14 Days	16/01/17	from £1775
South Africa with Mauritius - 16 Days	16/01/17	Call for Details
Japan with South Korea - 18 Days	24/04/17	Call for Details
China - 11 Days	05/06/17, 04/09/17	Call for Details

Tour Includes: Intl Flight, Accommodation, Indian Meals, Sighteseing & Experienced Tour Manager

COACH HOLIDAYS 2017

Belgium and Holland - 3 Days	25/03/17, 29/04, 28/05	Call for Details
European Dhamaka - 9 Days	15/07/17	Call for Details
Italy - 9 days	15/07/17, 22/07/17	Call for Details
Paris - 3 Days & 4 Days	25/3/17, 29/4, 15/7, 25/8	Call for Details
Switzerland - 6 Days	08/7/17, 15/7, 22/7, 12/8	Call for Details
Switzerland and Austria - 7 Days	29/07/17	Call for Details

Scotland - 3 Days Isle of Wight - 3 Days Ireland - 4 Days & 6 Days

Tour Includes: Accommodation, Indian Meals, Sighteseing & Services of experienced Tour Manager

CRUISE HOLIDAYS 2017

Sunder Kand Katha & Hanuman Chalisa on Greek Isles Cruise - 08 Days 7/5/17 from £1350

- Sundar Kand on Cruise by Shree Ramnikbhai Shastri a Shri Hanuman Chalisa Path
- 7 Night Cruise with Veg. Meals Venice Sightseeing Services of Tour Manager

Rocky Mountain with Alaska Cruise – 14 Days	24/05/17, 6/6, 20/6, 7/8, 6/9	Call for Details
Eastern Caribbean from New York with Niagra Falls - 16 Days	09/03/17	Call for Details

Western Mediterranean Cruise Southern Caribbean Cruise
Panama Canal Cruise Norwegian Fjords from Southampton

HINDU PILGRIMAGE 2017

Kailash Mansarovar via Lhasa - 19 Days / with Muktinath - 25 Days	21/5/17, 1/6/17, 22/6/17, 30/8/17
Kailash by Helicopter - 13 Days / with Muktinath - 19 days	21/05/17, 01/06/17, 06/09/17
Kailash Mansarovar Yatra (Overland) with Muktinath - 23 Days*	21/5/17, 1/6/17, 22/6/17, 30/8/17
Kailash Mansarovar Yatra (Overland) - 17 Days*	27/05/17, 07/06/17, 30/08/17
Chardham Yatra - 17 Days / with Vaishnodevi - 21 Days	3/5/17, 7/6, 18/6, 28/6, 02/09
Chardham Yatra with Amarnath - 26 Days	07/06/17, 18/06/17, 28/06/17
Amarnath Yatra - 9 Days	24/06/17, 05/07/17, 15/07/17
Eleven Jyotirling with Gangasagar & Jagganathpuri - 31 Days	07/02/17, 01/05/17, 30/10/17
Nav Shakti Peeth Yatra - 20 Days	27/01/17, 15/02, 01/09, 01/11

**new route subject to open in 2017*

CALL FOR 2017 HOLIDAY & HINDU PILGRIMAGE BROCHURE

WWW.SKYLINKWORLD.CO.UK ABTA 9839 PROTECTED WWW.HINDUPILGRIMAGE.CO.UK

Sona Solicitors

221 Melton Road, Leicester LE4 7AN
Tel: (0116) 268 2300 Fax: (0116) 319 0736

Trust begins here...

We are based in the Belgrave area, the heart of Leicestershire.

We aim to provide a professional, cost effective and friendly service of a high standard for all our clients.

We specialise in the following areas of law:

- Residential Property
- Commercial Property
- Family
- Landlord & Tenants
- Wills & Probate
- Immigration
- Intellectual Property

We also deal with Powers of Attorney and Statutory Declarations.

We also provide services as Commisioners for Oaths.

We also provide home visits for the elderly clients.

CALL US NOW
Tel: (0116) 268 2300

Opening Hours: Monday to Friday - 9am to 5pm

We are regulated by the Solicitors Regulation Authority (ww.sra.org.uk). Our SRA number is 567835. Law Society (www.lawsociety.org)

Email: enquiries@sonasolicitors.co.uk | Web: www.sonasolicitors.co.uk

With Best Wishes for Diwali and a Prosperous New Year

STERLING

CHARTERED CERTIFIED ACCOUNTANTS
REGISTERED AUDITORS

Complete Financial Package for All Businesses

- Auditing
- Accounts Preparation
- Book-keeping
- Taxation (VAT/PAYE)
- Payroll Services
- Business Start Ups
- Company Formation
- Business Plans
- Insurance/Mortgages
- Financial Consultancy

B. M. KOTECHA (FCCA)

67 Uppingham Road, Leicester LE5 3TB

Tel: (0116) 274 1119 Fax: (0116) 274 1123

E-mail: sterlingltd@hotmail.com

Rajesh Jayantilal Vaitha

Unit 16, Town Square
Syston
Leicester LE7 1GZ.
T : 0116 **260 2695**
E : medicinechemist@hotmail.co.uk

Humberstone Medical Centre
150 Wycombe Road
Leicester LE5 0PR
T : 0116 **274 3097**
E : medicinechemist@hotmail.co.uk

Providing
NHS Services
NHS

UK EDUCATION ACADEMY

UK Education Academy is a professional training and education provider based in the UK. We provide popular and rapidly growing British accredited programmes and courses to education markets in Africa, India. UAE, Middle East and elswhere.

GREETINGS AND BEST WISHES FROM ALL OF US

CMI Chartered Management Institute

edexcel Approved Centre

For Further details visit
www.ukeducationacademy.org
Email: info@ukeducationacademy.org

ncfe Where Service Matters

EDI

H. B. WINDOWS

Hitesh Bhutia
07877 497 708

DOORS • WINDOWS • BI-FOLD DOORS
PATIO • KITCHENS • BATHROOMS
GUTTERS FASCIAS • SOFFITS
DRIVEWAY • SHOP FITTING

Happy Diwali and a Prosperous New Year

OPEN 7 DAYS A WEEK
9.00am to 10.00pm

Specialist in
Pan Mawa
& Indian Soda

VACHHRAJ PAN CENTRE

49 Uppingham Road, Leicester
0116 276 0070
Raju

Also Stockists of
Indian Magazines | Hindi & Gujarati DVD & MP3 | Newspapers
Incense Sticks | Greetings Cards | Toys & Gifts

નૂતનવર્ષાભિનંદન

સંવંત ૨૦૭૩ સોમવાર તા. ૩૧-૧૦-૨૦૧૬ ના મંગલ પ્રભાતથી શરૂ થતું નવું વર્ષ શ્રી હિંદુ મંદિરના સર્વ ધર્મપ્રેમી, દર્શનાર્થી, ભક્તજનો, સેવાભાવી એવા સૌ બાળકો, ભાઈ-બહેનો, વડીલો સૌને કલ્યાણકારી, મંગલકારી, યશોદાયી રિદ્ધિ સિદ્ધિ આપનારું નીવડે, તેમજ આપ સૌને ઐશ્વર્ય અને વિજય પરમ કૃપાળુ પરમાત્માની કૃપાથી પ્રાપ્ત થાઓ. એજ હાર્દિક પ્રાર્થના અને શુભ કામનાઓ સાથે શુભ આશીર્વાદ.

॥ શુભં - ભવતુ - કલ્યાણં - અસ્તુ ॥

આ ઉત્સવ-દર્શન શ્રી હિંદુ મંદિરના પ્રભુ સેવક શ્રી જયેશભાઈ ભટ્ટ, શ્રી નટુભાઈ આચાર્ય, શ્રી કિરણભાઈ પાધ્યા તથા શ્રી દિલીપભાઈ જોષીએ તૈયાર કરેલ છે.

લી. શ્રી હિંદુ મંદિર કાર્યવાહક સમિતિ તથા ટ્રસ્ટી મંડળના જય શ્રી કૃષ્ણ સાથે નૂતનવર્ષાભિનંદન

ૐ જય જગદીશ હરે...આરતી

ૐ જય જગદીશ હરે, ૐ જય જગદીશ હરે
ભકતજનોકે સંકટ (૨) ક્ષણમે દૂર કરે....ૐ જય

જો ધ્યાવે ફલ પાવે, દુઃખ બિનસે મનકા (૨) પ્રભુ
સુખ સંપત્તિ ઘર આવે (૨) કષ્ટ મિટે તનકા....ૐ જય

માત–પિતા તુમ મેરે શરણ ગ્રહું મેં કિસકી (૨) પ્રભુ
તુમ બિન ઔર ન દુજા (૨) આશ કરું મેં કિસકી....ૐ જય

તુમ પૂરણ પરમાત્મા, તુમ અંતરયામી (૨) પ્રભુ
પરબ્રહ્મ પરમેશ્વર (૨) તુમ સબકે સ્વામી....ૐ જય

તુમ કરૂણા કે સાગર, તુમ પાલન કરતા (૨) પ્રભુ
મૈં સેવક તુમ સ્વામી (૨) કૃપા કરો ભરતા....ૐ જય

તુમ હો એક અગોચર, સબકે પ્રાણ પતિ (૨) પ્રભુ
કિસ વિધ મિલું દયામય (૨) તુમકો મૈ કુમતિ....ૐ જય

દીન બંધુ દુઃખ હરતા, તુમ રક્ષક મેરે (૨) પ્રભુ
અપને હસ્ત ઉઠાવો, (૨) શરણ પડા તેરે....ૐ જય

વિષય વિકાર મિટાવો, પાપ હરો દેવા (૨) પ્રભુ
શ્રદ્ધા ભક્તિ બઢાવો, (૨) સંતનકી સેવા....ૐ જય

ૐ જય જગદીશ હરે, ૐ જય જગદીશ હરે
ભકત જનોકે સંકટ (૨) ક્ષણમે દૂર કરે....ૐ જય

JAI JAGDISH HARE ... AARTI

Om purnamadah
purnamidam purnat purna mudachyate
purnasya purnamadaya purnameva vashishyate

Om perfect is the Lord
Perfect also is this universe.
If any portion is subtracted from the
perfect that which is taken and
that which remains is yet perfect.

Om Jai jagdish hare, Om jai jagdish hare
Bhaktjano ke sankat (2) kshanme dur kare... Om jai

Jo dhyaave fal paave, dukh vinase mankaa (2) Prabhu
Sukh sampatti ghar aave, (2) kashta mite tanakaa... Om jai

Maat pitaa tum mere, sharan grahu mai kisaki (2) Prabhu
Tum bin aur na dujaa (2) aash karu mai kisaki... Om jai

Tum puran parmaatmaa, tum antaryaami (2) Prabhu
Par-Brahm parameshwar (2) tum sabke swaami ... Om jai

Tum karunake saagar, tum paalan kartaa (2) Prabhu
Mai sevak tum swaami (2) krupaa karo bhartaa... Om jai

Tum ho ek agochar, sabke praan pati (2) Prabhu
Kis vidh milu dayaamay (2) tumko mai kumati ...Om jai

Din bandhu dukh hartaa, tum rakshak mere (2) Prabhu
Apane hast uthaavo (2) sharan padaa tere... Om jai

Vishay vikaar mitaavo, paap haro devaa (2) Prabhu
Shraddhaa bhakti badhaavo (2) santanki seva...Om jai

Om jai jagdish hare, Om jai jagdish hare
Bhakt janoke sankat (2) kshanme dur kare... Om jai

કર્પૂર ગૌરં

કર્પૂર ગૌરં કરુણાવતારં સંસારસારં ભુજગેન્દ્રહારમ ।
સદાવસંતં હૃદયારવિન્દે ભવં ભવાની સહિતં નમામિ ।।

મંગલં ભગવાન વિષ્ણુ મંગલ ગરૂડધ્વજ ।
મંગલં પુંડરીકાક્ષો મંગલાયતનો હરિઃ ।।
સર્વ મંગલ માંગલ્યે શિવે સર્વાર્થ સાધિકે ।
શરણ્યે ત્ર્યંબકે ગૌરિ નારાયણિ નમોઽસ્તુ તે ।।

યાનિ કાનિચ પાપાનિ જ્ઞાતાજ્ઞાતકૃતાનિચ ।
તાનિ સર્વાણિ નશ્યન્તિ પ્રદક્ષિણાયા પદે-પદે ।।

KARPUR GAURAM KARUNAAVTAARAM
SANSAAR SAARAM BHUJAGENDRAHAARAM
SADAA VASANTAM HRIDYAARVINDE
BHAVAM BHAVAANI SAHITAM NAMAAMI

MANGALAM BHAGVAAN VISHNU
MANGALAM GARUD DHWAJAH
MANGALAM PUNDARIKAKSHO
MANGALAAYA TANO HARIHI
SARVA MANGAL MAANGALYE
SHIVE SARVAARTH SAADHIKE
SHARNYE TRYAMBAKE GAURI
NAARAYNI NAMO STUTE

YAANI KAANI CHA PAAPAANI
GNAATAAGNAAT KRITAANICHA
TAANI SARVAANI NASHYANTU
PRADKSHINAAYAM PADE-PADE

ત્વમેવ માતા ચ પિતા ત્વમેવ, ત્વમેવ બંધુશ્ચ સખા ત્વમેવ ।
ત્વમેવ વિદ્યા દ્રવિણં ત્વમેવ, ત્વમેવ સર્વમમ દેવ દેવ ।।

કાયેન વાચા મનસેન્દ્રિયૈર્વા બુદ્ધ્યાત્મના વા પ્રકૃતેઃ સ્વભાવાત ।।
કરોમિ યદ્યત્સકલ પરસ્મૈ નારાયણાયેતિ સમર્પયામિ

ગુરૂર્બ્રહ્મા ગુરૂર્વિષ્ણુઃ ગુરૂર્દેવો મહેશ્વર
ગુરૂ શાક્ષાત્ પરબ્રહ્મ તસ્મૈ શ્રી ગુરૂવે નમઃ

TVAMEV MATACHA PITA TVAMEV
TVAMEV BANDUSCHA SAKHA TVAMEV
TVAMEV BIDYA DRAVINAM TVAMEV
TVAMEV SARVAM MAM DEVDEVA

KAAYEN VACHA MANSENDRIYEVA
BUDHDHYATMANAVA PRAKRUTI SWABHAVAT
KAROMI YAT YAD SAKALAM PARASMEI
NARAYANAYETI SAMARPAYAMI

GURURBRAHAMA GURURVISHNUHU
GURURDEVO MAHHESHWAR
GURU SHAKSHAT PARABRAHMA TASMAI
SHREE GURUVAI NAMAH

ૐ દ્યોઃ શાંતિરંતરિક્ષ (ગું) શાંતિઃ
પૃથિવી શાંતિરાપઃ શાંતિ રોષધયઃ શાંતિ ।
વનસ્પતયઃ શાંતિ વિશ્વેદેવાઃ શાંતિ બ્રહ્મ શાંતિઃ
સર્વ (ગું) શાંતિઃ શાંતિ રેવ શાંતિઃ સામા શાંતિ રેધિ ।।
ૐ શાંતિ શાંતિ શાંતિઃ

ભગવદ્ પ્રાર્થના

અબ સૌંપ દિયા ઇસ જીવનકા, સબ ભાર તુમ્હારે હાથોંમેં (૨)
હૈ જીત તુમ્હારે હાથોંમેં, ઔર હાર તુમ્હારે હાથોંમેં (૨)
મેરા નિશ્ચય બસ એક યહી, ઇક બાર તુમ્હેં પા જાઉંમેં (૨)
અર્પણ કર દૂં દુનિયાભરકા, સબ પ્યાર તુમ્હારે હાથોંમેં (૨)
જો જગમેં રહું તો ઐસે રહું, જ્યોં જલમેં કમલકા ફૂલ રહે (૨)
મેરે સબ ગુણ દોષ સમર્પિત હો, ભગવાન તુમ્હારે હાથોંમેં (૧)
કરતાર તુમ્હારે હાથોંમેં (૧)
યદિ માનવકા મુજે જન્મ મિલે, તો તવ ચરણોંકા પૂજારી બનું (૨)
ઇસ પૂજક કી ઇક ઇક રગકા, હો તાર તુમ્હારે હાથોંમેં (૨)
જબ જબ સંસારકા કૈદી બનું, નિષ્કામ ભાવસે કર્મ કરું (૨)
ફિર અંત સમયમેં પ્રાણ તજું, નીરાકાર તુમ્હારે હાથોંમેં (૧)
સાકાર તુમ્હારે હાથોંમેં (૧)
મુજમેં તુજમેં બસ ભેદ યહી, મૈં નર હું તુમ નારાયણ હો (૨)
મૈં હું સંસાર કે હાથોંમેં, સંસાર તુમ્હારે હાથોંમેં (૨)

શ્રી રામ સ્તુતિ

શ્રી રામચંદ્ર કૃપાળુ ભજ મન હરણ ભવ ભય દારૂણમ્
નવ કંજ લોચન કંજ મુખ કર કંજ પદ કંજારુણમ્ (૧)

કંદર્પ અગણિત અમિત છબી નવ નીલ નીરદ સુંદરમ્
પટપીત માનહું તડિત રૂચિ, શુચિ નૌમિ જનક સુતાવરમ્(૨)

શિર મુકુટ કુંડલ તિલક ચારૂ, ઉદાર અંગ વિભૂષણમ્
આજાનુ ભુજ શર ચાપ ધર, સંગ્રામજિત ખર દૂષણમ્ (૩)
ભજુ દીનબંધુ દિનેશ દાનવ, દલન દુષ્ટ નિકંદનમ્
રઘુનંદ આનંદ કંદ કૌશલ, ચંદ દશરથનંદનમ્ (૪)

ઇતિ વદતિ તુલસીદાસ શંકર, શેષ મુનિમનરંજનમ્
મમ હૃદયકંજ નિવાસ કરૂ, કામાદિ ખલદલ ગંજનમ્ (૫)

SHREE RAAM STUTI

Shree Raamchandra kripaalu bhaj man
Haran bhavbhay daarunam
Nav kanja lochan kanj mukh
Kar kanj pad kanjaarunam

Kandarp agnit amit chhabi,
Nav neel nirad sundaram
Patpit maanahu tadit ruchi,
Suchi noumi Janak sutaavaram

Shir mukut kundal tilak chaaru,
Udaar anga vibhushanam
Aajaanu bhuj shar chaap dhar,
Sangraamjit khar dushnam

Bhaju dinbandhu dinesh daanav
Dalan dushta nikandanam
Raghunand aanand kand kaushal,
Chand dasharathanandanam

Iti vadati Tulsidaas Shankar,
Shesh munimanranjanam
Mama hridaya kanj nivas karu,
Kamadi khaldal ganjanam

શ્રી રણછોડ બાવની

રણછોડ તું રંગીલો નાથ; વિશ્વ સકળને તારો સાથ
ભૂમિ કેરો હરવા ભાર; જગમાં પ્રગટયો વારંવાર...૧
જન્મ ધર્યો તેં કારાગાર; જગતમાં કરવા ચમત્કાર
કંસરાયને થાયે જાણ; તેથી કીધું તરત પ્રયાણ...૨
ગોકુળમાં જઈ કીધો વાસ; નંદ યશોદાજીની પાસ
વર્ણન કરતાં નાઝવે પાર; એવી તારી લીલા અપાર...૩
ગોવાળોની સાથે જાય; ગાય ચરાવી રાજી થાય
છાનો ગોરસ લુંટી ખાય; પકડતામાં છટકી જાય...૪
ગોપીકાના ચોર્યા ચિત્ત; સૌના ઉપર સરખી પ્રીત
બંસી કેરો સુર મધુર; સૂણનારા થાયે ચકચૂર...૫
શરદ પૂનમની આવે રાત; સૌના હૈયે થાય પ્રભાત
વ્રજવનિતા છોડે આવાસ; દોડી આવે રમવા રાસ...૬
તારલીયા ચમકે આકાશ; ચાંદલીયાનો પૂર્ણ પ્રકાશ
દાનવ કેરો જયાં જયાં ત્રાસ; પળમાં જઈને કીધો નાશ...૭
પટકી માર્યો મામો કંસ; રહ્યો ન જગમાં તેનો વંશ
કૌરવોને કીધા તંગ; પાંડવોનો રાખી રંગ...૮
અર્જુનને તેં દીધો બોધ; જ્ઞાનામૃતનો વરસ્યો ઘોધ
યુદ્ધ તજીને કીધી દોડ; નામ પડ્યું તેથી રણછોડ...૯
દ્વારિકામાં કીધો વાસ; ધર્મ ધજા ફરકે ચોપાસ
ગુજરાતે એક ડાકોર ગામ; ભકત થયો બોડાણો નામ...૧૦
પત્ની જેની ગંગાબાઈ; તે પણ ભકિતમાં રંગાઈ
હરતાં ફરતા ગાયે ગાન; મેળવવા ચાહે ભગવાન...૧૧
તેવામાં એક આવ્યો સંઘ; રેલાયો ભકિતનો રંગ
યાત્રાળુ દ્વારિકા જાય; બોડાણો તેમાં જોડાય...૧૨
ગોમતીજીમાં કીધું સ્નાન; ભાવે નિરખ્યા શ્રી ભગવાન
છ માસે હું આવીશ ધામ; ટેક એવી લીધી નિષ્કામ...૧૩
તુલસી વાવી કાયમ જાય; પ્રભુને અર્પી રાજી થાય
સહન કરે એ કષ્ટ અમાપ; ભલે પડે ઠંડી કે તાપ...૧૪
વૃદ્ધ થયો પણ હૈયે હામ; અવિચળ શ્રદ્ધા આઠો જામ
સીતેર વર્ષ વિત્યા છે એમ; ત્યારે પુરણ થઈ છે નેમ...૧૫
બોડાણો જીત્યો છે દાવ; પ્રભુના હૈયે પ્રગટયો ભાવ
હવે લાવજે ગાડું સાથ; બોલ્યો વિશ્વ સકળનો નાથ...૧૬
ખડખડતી લીધી છે વ્હેલ; વૃદ્ધ થયેલા જોડયા બેલ
ગંગાબાઈએ દીધી વિદાય; બોડાણો હરખાતો જાય...૧૭
બોડાણાને રાતો રાત; મુકયો દ્વારિકાની વાટ
દર્શન કરતાં કહે છે નાથ; ગાડું હું લાવ્યો છું સાથ...૧૮
ગુગળીયો મનમાં વ્હેમાય; ભકત પ્રભુને ના લઈ જાય
માર્યા તાળા મજબુત દ્વાર; રાત પડીને વાગ્યા બાર...૧૯
વ્હાલો નિકળી નાઠો બાર; વ્હેલ તરત કીધી તૈયાર
ગાડું હાંકે જગદાધાર; કહો પછી શું લાગે વાર...૨૦
ઉમરેઠ પકડી લીમડા ડાળ; મીઠી થઈ ગઈ તે તત્કાળ
વ્હાણું વાયુ વીતી રાત; ડાકોર માંહે થયું પ્રભાત...૨૧
ગંગાબાઈએ નિરખ્યો નાથ; ઉર ઉમળકે જોડયા હાથ
ડાકોર વરત્યો જય જયકાર; દ્વારિકામાં હાહાકાર...૨૨
દ્વારિકાના રાજાની સાથ; ગુગળી લેવા આવ્યા નાથ
ભગત સામે લેવા જાય; માર્યો ભાલો મૃત્યુ થાય...૨૩
ભાવિકોના દિલ દુભાય; બદલો લેવા સામા થાય
ગંગાબાઈએ ધીરજ ધરી; વ્હાલમજીએ વિપત હરી...૨૪
ગુગળી સોનું લેવા જાય; વ્હાલો વાળીએ તોલાય
રિઝયો વિશ્વ સકળનો ભૂપ; મનસુખરામનું લીધું રૂપ...૨૫
સંત પુનિતને દીધી હામ; પુરણ કીધા સઘળા કામ
ક્રરામભકતક્ર જે કરશે પાઠ; નાથ ઝાલશે તેનો હાથ...૨૬

–દોહરો–

પૂર્ણિમાએ પ્રેમથી ડાકોર દર્શને જાય.
રામભક્ત તે પુનિત બને, કારજ સઘળાં થાય...!

– રામભક્ત

ગોવિંદ મેરી યહ પ્રાર્થના હૈ

ગોવિંદ મેરી યહ પ્રાર્થના હૈ ભૂલું ન મૈ નામ કભી તુમ્હારા
નિષ્કામ હોકર દિનરાત ગાઉં, ગોવિંદ દામોદર માધવેતિ
હે કૃષ્ણ હે યાદવ હે સખેથી..

દેહાંત કાલે તુમ સામને હો, બંસી બજાતે મનકો લુભાતે
યહી નાથ ગા કરકે યે તનકો ત્યાગું, ગોવિંદ દામોદર માધવેતિ
હે કૃષ્ણ હે યાદવ હે સખેથી..

માતા યશોદા તુમકો બુલાવે, આવો જરા મોહન નેક ખેલો
દ્વારે તુમ્હારે ભકત પૂકારે, ગોવિંદ દામોદર માધવેતિ
હે કૃષ્ણ હે યાદવ હે સખેથી..

પ્યારે જરા નેક મનમેં વિચારો, કયા સાથ લાયે કયા લે ચલેગે
દિલસે પુકારો યહી ગીત ગાઓ, ગોવિંદ દામોદર માધવેતિ
હે કૃષ્ણ હે યાદવ હે સખેથી..

GOVIND MERI YAH PRARTHANA HAI

Govind meri yah prarthana hai bhulu na mein naam kabhi tumhara
Niskaam hokar dinraat gau, govind damodar madhaveti
Hey krishna, hey yadav hey sakhethi

Dehant kale tum samne ho, bansi bajate manako lubhate
Yahi naath ga karke tanko tyagu, govind damodar madhaveti
Hey krishna, hey yadav hey sakhethi

Mata yashoda tumko bulave, aavo jara mohan nek khelo
Dware tumhare bhakta pukare, govind damodar madhaveti
Hey krishna, hey yadav hey sakhethi

Pyare jara nek manamein vicharo, kya saath laye kya le chalenge
Dilse pukaro yahi geet gao, govind damodar madhaveti
Hey krishna, hey yadav hey sakhethi

માનસી સેવા

યમુનાજળમાં કેસર ઘોળી સ્નાન કરાવું શામળા
હલકે હાથે અંગો ચોળી લાડ લડાવું શામળા
યમુનાજળમાં...

અંગો લુછી આપું વસ્ત્રો પીળુ પીતાબંર પ્યારમા
તેલ સુગંધી નાખી આપું, વાંકળીયા તુજ વાળમાં
યમુનાજળમાં...

કુમકુમ કેરૂં તિલક સજાવું ત્રિકમ તારા ભાલમાં
અલબેલી આંખોમાં આંજુ અંજન મારા વાલમાં
યમુનાજળમાં...

હસતી જાઉં વાતે વાતે નાચી ઊઠું તાલમાં
નજર ન લાગે શ્યામ સુંદરને ટપકાં કરી દઉં ગાલમાં
યમુનાજળમાં...

પગમાં ઝાંઝર રૂમઝુમ વાગે, કરમાં કંકણ વાલમાં
કંઠે માલા કાને કુંડલ ચોરે ચિત્તડુ ચાલમાં
યમુનાજળમાં...

મોર મુકુટ માથે પહેરાવું મુરલી આપું હાથમાં
કૃષ્ણ કૃપાળુ નિરખી શોભા વારી જાઉં વાલમાં
યમુનાજળમાં...

દૂધ કટોરી ભરીને આપું પીઓને મારા શામળા
ભકતમંડળ નિરખી શોભા રાખો, ચરણે મારા શામળા
યમુનાજળમાં...

શ્રી હનુમાન ચાલીસા

દોહા

શ્રી ગુરુ ચરન સરોજ રજ, નિજ મન મુકુર સુધાર,
વરણૌં રઘુવર વિમલયશ, જો દાયક ફલ ચાર,
બુદ્ધિહીન તનું જાનીકે, સુમિરો પવનકુમાર,
બલ બુદ્ધિ વિદ્યા દેહું, મોહિ હરહું કલેશ વિકાર.

(ચોપાઈ)

જય હનુમાન જ્ઞાન ગુણ સાગર, જય કપિશ તિહુલોક ઉજાગર ।
રામદુત અતુલિત બલ ધામા, અંજનીપુત્ર પવનસુત નામા ॥

મહાવીર વિક્રમ બજરંગી, કુમતિ નિવાર સુમતિ કે સંગી ।
કંચન બરન બીરાજે સુવેશા, કાનન કુંડલ કુંચીત કેશા ॥

હાથ વજ્ર ઓર ધ્વજા બિરાજે, કાંધે મુંજ જનેઉં સાજે ।
શંકર સુવન કેસરી નંદન, તેજ પ્રતાપ મહા જગવંદન ॥

વિદ્યાવાન ગુણી અતિ ચાતુર, રામ કાજ કરી બેકો આતુર ।
પ્રભુ ચરિત્ર સુનિ બેકો રસિયા, રામલખનસીતા મન બસિયા ॥

સુક્ષ્મરૂપ ધરી સિયહી દિખાવા, બીકટ રૂપ ધરી લંક જલાવા ।
ભીમરૂપ ધરી અસુર સંહારે, રામચંદ્રકે કાજ સંવારે ॥

લાય સજીવન લખન જીયાયેં, શ્રી રઘુવીર હરષી ઉર લાયે ।
રઘુપતિ કીન્હી બહુત બડાઇ, તુમ મમપ્રિય ભરત સમભાઇ ॥

સહસ્ત્ર બદન તુમ્હારો જશ ગાવે, અસ કહિ શ્રી પતિ કંઠ લગાવે ।
સન્કાદિક બ્રહ્માદિ મુનિશા, નારદ, શારદ સહસ્ત્ર અહીંસા ॥

યમ કુબેર દિગપાલ જહાંતે, કબી કોબીદ કહી શકે કહાંતે ।
તુમ ઉપકાર સુગ્રીવહી કીન્હા, રામ મિલાય રાજપદ દીન્હા ॥

તુમ્હારો મંત્ર બીભીષણ માના, લંકેશ્વર ભયે સબજગ જાના ।
યુગ સહસ્ત્ર યોજન પર ભાનુ, લીલા તાહી મધુર ફલ જાનું ॥

પ્રભુ મુદ્રિકા મેલી મુખ માંહી, જલધિ લાંઘી ગયે અચરજ નાહિ ।
દુર્ગમ કાજ જગતકે જે તે, સુગમ અનુગ્રહ તુમ્હારે તે તે ॥

રામ દુઆરે તુમ રખવારે, હોત ન આજ્ઞા બીન પૈસા રે ।
સબ સુખ લહે તુમ્હારી શરના, તુમ રક્ષક કાહુકો ડરના ॥

આપના તેજ સમ્હારો આપે, તીનો લોક હાંક તે કાંપે ।
ભૂત પિશાચ નિકટ નહિ આવે, મહાવીર જબ નામ સુનાવે ॥

નાસે રોગ હરે સબ પીરા, જપત નિરંતર હનુમંત બીરા ।
સંકટસે હનુમાન છુડાવે, મન કર્મ બચન ધ્યાન જો લાવે ॥

સબ પર રામ તપસ્વી રાજા, તિનકે કાજ સકલ તુમ સાજા ।
ઔર મનોરથ જો કોઇ લાવે, તાસુ અમિત જીવન ફલ પાવે ॥

ચારો યુગ પરતાપ તુમ્હારા, હે પરસિદ્ધ જગત ઉજીયારા ।
સાધુ સંતકે તુમ રખવારે, અસુર નિકંદન રામ દુલારે ॥

અષ્ટ સિદ્ધિ નવ નિધિકે દાતા, અસબર દીન જાનકી માતા ।
રામ રસાયન તુમ્હરે પાસા, સદા રહો રઘુપતિ કે દાસા ॥

તુમ્હારે ભજન રામકો ભાવે, જન્મ જન્મકે દુઃખ બિસરાવે ।
અંતકાલ રઘુપતિ પુર જાઇ, જહાં જન્મ હરિ ભક્ત કહાઇ ॥

ઔર દેવતા ચિત્ત ન ધરઇ, હનુમંત સેઇ સર્વ સુખ કરઇ ।
સંકટ હરે મિટે સબ પીરા, જો સુમિરે હનુમંત બલવીરા ॥

જૈ, જૈ, જૈ, હનુમાન ગુંસાઇ, કૃપા કરો ગુરુદેવ કી નાઇ ।
જો શતબાર પાઠ કરે કોઇ, છુટે બંદી મહાસુખ હોઇ ॥

જો યહ પઢે હનુમાન ચાલીસા, હોય સિદ્ધિ સાખી ગૌરીશા ।
તુલસીદાસ સદા હરિ ચેરા, કીજે નાથ હૃદય મૈં ડેરા ॥

(દોહા)

પવન તનય સંકટ હરન, મંગલ મૂરતિ રૂપ,
રામ લખન સીતા સહિત, હૃદય બસહુ સુરભૂપ.

DOHA

Shree guru charan saroj raj, nijmanmukur sudhari
Vararanau raghuvar bimaljas jo dayak fal char
Budhihin tanu janike sumiro pavankumar
Bal buddhi vidya dehu mohi harehu kalesh vikar

CHOPAI

Jay Hanuman gyaan gun saagar, jay kapish tihun lok ujagar
Ramdut atulit bal dhaama, anjaniputra pavan sut naamaa

Mahavir vikram bajarangi, kumati nivaar sumati ke sangi
Kanchan baran viraj subesha, kanan kundal kunchit kesaa

Haath vajra aur dhvajaa biraje, kandhe muj janeu saaje
Shankar suvan kesari nandan, tej pratap mahaa jag vandan

Vidyavaan guni ati chaatur, ram kaj kari beko aatur
Prabhu charitra suni beko rasiya, ram lakhan sita man basiya

Suksham rup dhari siyahi dikhawa, bikat rup dhari lanka jalawa
Bhim rup dhari asur sanhare, ramchandra ke kaaj sanvare

Lay sajivan lakhan jiyaye, shreeraghubir harshi uar laye
Raghupati kinhi bahut badaai, tum mama priy bharat sam bhai

Sahastra badan tumhro jas gave, asa kahi shri pati kanth lagaave
Sankadik brahmadi munisha, narad sarad sahit ahinshaa

yam kuber digpal jahante, kabi kobid kahi sake kanhaa te
Tum upkar sugrivahi kinhaa, Ram milay raj pad dinha
Tumharo mantra bibhishan mana, lankeshwar bhaye sab jag jaana
Yug sahstra jojan par bhaanu, lilyo tahi madhur fal jaanu

Phrabhu mudrika meli mukh maanhi, jaladhi landhi gaye acharaj naahi
Durgam kaaj jagat ke je te, sugam anugrah tumhare te te

Ram duware tum rakhware, hot na aagna bin paisare
Sab sukh lahe tumhari sarna, tum rakshak kahu ko darna

Apana tej samharo aape, tinow lok hankte kanpe
Bhut pisach nikat nahi aave, mahavir jab nam sunave

Nasei rog hare sab pira, japat nirantar hanumant bira
Sankat se hanumant chhudave, man karma bachan dhyan jo lavei

Sab par ram tapasvi raja, tin ke kaj sakal tum saja
Aur manorath jo koi lave, tasu amit jivan fal pavei

Charo yug partap tumhara, hei parsidha jagat ujiyara
Sadhu sant ke tum rakhavare, asur nikandan ram dulare

Asta sidhi nav nidhi ke data, ashvar din janki mata
Ram rasayan tumhre pasa, sada raho raghupati ke dasa

Tumhre bhajan ramko pavei, janam janam ke dukh bisaravei
Antakal raghubar pur jai, jahan janma hari bhakta kahai

Aur devta chitt na dharai, hanumant sei sarva sukh karai
Sankat katei mitei sab pira, jo sumirei hanumant balbira

Jai, jai, jai, hanuman gosai, krupa karo gurudev ki nai
Jo sat bar path kare koi, chuutei bandi maha sukh hoi

Jo yah padhe hanuman chalisa, hoi sidhi sakhi gaurisa
Tulsidas sada hari chera, kije nath rhadday main dera.

DOHA

Pavan tanay sankat haran, mangal murti rup
Ram lakhan sita sahit, rhaday basahu sur bhup

હે નાથ જોડી હાથ

હે નાથ જોડી હાથ પાયે પ્રેમથી સૌ માંગીએ
શરણું મળે સાચું તમારું એ હૃદયથી માંગીએ
જે જીવ આવ્યો આપ પાસે ચરણમાં અપનાવજો
પરમાત્મા એ આત્માને પરમ શાંતિ આપજો...(૨)
વળી કર્મના યોગે કરી જે કુળમાં એ અવતરે
ત્યાં પૂર્ણ પ્રેમે ઓ પ્રભુજી આપની ભક્તિ કરે
લક્ષ ચોર્યાસી બંધનોને લક્ષમાં લઈ કાપજો
પરમાત્મા એ આત્માને પરમ શાંતિ આપજો...(૨)
સુસંપત્તિ સુવિચાર ને સત્કર્મનો દઈ વારસો
જનમોજનમ સત્સંગથી કિરતાર પાર ઉતારજો
આ લોક ને પરલોકમાં તવ પ્રેમ રગરગ વ્યાપજો
પરમાત્મા એ આત્માને પરમ શાંતિ આપજો...(૨)
મળે મોક્ષ કે સુખ સ્વર્ગના આશા ઉરે એવી નથી
દિયો દેહ દુર્લભ માનવીનો ભજન કરવા ભાવથી
સાચું બતાવી રૂપ શ્રી રણછોડ હૃદયે સ્થાપજો
પરમાત્મા એ આત્માને પરમ શાંતિ આપજો...(૨)

HE NAATH JODEE HAATH

He naath jodee haath paaye premthi sau maangiye
Sharanu male sachu tamaaru e hradaythi maangiye
Je jeev aavyo aap paase charanma apanaavjo
Parmaatmaa e aatmaane param shaanti aapjo...(2)
Vali karmanaa yoge karee je kulamaa e avatare
Tyaan poorna preme o prabhujee aapanee bhakti kare
Laksha choryaasi bandhanone lakshamaa lai kaapajo
Parmaatmaa e aatmaane param shaanti aapjo...(2)
Susampati suvichaar ne satkarmano dai vaarso
Janamo janam satsangathee kiratara paar utaarjo
Aa loka ne paralokmaa tava prem ragaraga vyapjo
Parmaatmaa e aatmaane param shaanti aapjo...(2)
Male moksha ke sukh svarganaa aashaa ure evee nathee
Diyo deha durlabh maanaveeno bhajan karawa bhaavathi
Saachu bataavee rup shree Ranachhod hradaye sthaapjo
Parmaatmaa e aatmaane param shaanti aapjo...(2)

ॐ ॐ

શંભુ શરણે પડી

શંભુ શરણે પડી માંગુ ઘડીએ ઘડી કષ્ટ કાપો, દયા કરી દર્શન શિવ આપો....

તમે ભકતોના દુઃખ હરનારા, શુભ સહુનું સદા કરનારા,
મારી મંદમતિ તમારી અકળ ગતી, કષ્ટ કાપો... દયા કરી...

અંગે ભષ્મ સ્મશાનની ચોળી, સંગે રાખો ભૂત-ટોળી
ભાલે તિલક કર્યું, કંઠે વિષ ધર્યું, અમૃત આપો...દયા કરી ...

નેતિ નેતિ જ્યાં વેદ કહે છે, મારું ચિત્તડું ત્યાં જાવા ચાહે છે,
સારા જગમાં છે તું વસુ તારામાં હું, શક્તિ આપો...દયા કરી...

હું તો એકલ પંથ પ્રવાસી, છતાં આતમ કેમ ઉદાસી
થાક્યો મથી રે મથી, કારણ જડતું નથી, સમજણ આપો... દયા કરી...

આપો દૃષ્ટિમાં તેજ અનોખું, સારી સૃષ્ટિમાં શિવરૂપ દેખું,
મારા મનમાં વસો, આવી હૈયે વસો, શાંતિ સ્થાપો... દયા કરી...

ભોળા શંકર ભવદુઃખ કાપો, સારી સેવાનું શુભ ફળ આપો,
ટાળો માન મદ, ટાળો ગર્વ સદા ભક્તિ આપો...દયા કરી...

શ્રી ગોવિંદ દામોદર સ્તોત્ર

કરારવિન્દેન પદારવિન્દં મુખારવિન્દે વિનિવેશયન્તમ્ ।
વટસ્ય પત્રસ્ય પુટે શયાનં બાલં મુકુન્દં મનસા સ્મારમિ ॥૧॥

શ્રીકૃષ્ણ ગોવિંદ હરે મારરે! હે નાથ નારાયણ વાસુદેવ ।
જિહ્વે! પિબસ્વામૃતમેતદેવ ગોવિંદ દામોદર માધવેતિ ॥૨॥

વિકેતુકામાખિલ ગોપકન્યા મુરારિપદાર્પિતચિત્તવૃતિઃ ।
દધ્યાદિક મોહવશાદવોચદ્ ગોવિંદ દામોદર માધવેતિ ॥૩॥

ગૃહે ગૃહે ગોપવધૂકદમ્બાઃ સર્વે મિલિત્વા સમાવાપ્ય યોગમ્ ।
પુણ્યાનિ નામનિ પઠન્તિ નિત્યં ગોવિંદ દામોદર માધવેતિ ॥૪॥

સુખં શયાના નિલયે નિજેઽપિ નામાનિ વિષ્ણોઃ પ્રવદન્તિ મર્ત્યાઃ ।
તે નિશ્ચિતં તન્મયતાં વ્રજન્તિ ગોવિંદ દામોદર માધવેતિ ॥૫॥

જિહ્વે! સદૈવં ભજ સુન્દરાણિ નામાનિ કૃષ્ણસ્ય મનોહરાણિ ।
સમસ્ત ભક્તાર્તિવિનાશનાનિ ગોવિંદ દામોદર માધવેતિ ॥૬॥

સુખાવસાને ઇદમેવ સારં દુખાવસાને ઇદમેવ જ્ઞેયમ્ ।
દેહાવસાને ઇદમેવ જાપ્યં ગોવિંદ દામોદર માધવેતિ ॥૭॥

શ્રી કૃષ્ણ રાઘાવર ગોકુલેશ ગોપાલ ગોવર્ધનનાથ વિષ્ણો ।
જિહ્વે! પિબસ્વામૃતમેવદેવ ગોવિંદ દામોદર માધવેતિ ॥૮॥

જિહ્વે રસજ્ઞે મધુરપિયા ત્વં સત્યં હિતં ત્વા પરમં વદામિ ।
આવર્ણયેથા મધુરાક્ષરાણિ ગોવિંદ દામોદર માધવેતિ ॥૯॥

ત્વામેવ યાચે મમ દેહિ જિહ્વે સમાગમે દણ્ડધરે કૃતાન્તે ।
વક્તવ્યમેવં મધુરં સુભક્ત્યા ગોવિંદ દામોદર માધવેતિ ॥૧૦॥

શ્રીનાથ વિશ્વેશ્વર વિશ્વમૂર્તે શ્રીદેવકીનન્દન દૈત્યશત્રો ।
જિહ્વે! પિબસ્વામૃતમેતદેવ ગોવિંદ દામોદર માધવેતિ ॥૧૧॥

ગોપીપતે કંસરિપો મુકુન્દ લક્ષ્મીપતે કેશવ વાસદેવ ।
જિહ્વે! પિબસ્વામૃતમેતદેવ ગોવિંદ દામોદર માધવેતિ ॥૧૨॥

Shree Govind Damodar Madhveti

Kararvinden padarvindm mukharvinde viniveshayantam,
Vatsaya patrasya pute sayann bain mukund mansa smrami1

Sri Krishn Govind hare murare ! hai nath narayan vasudeva,
Jihave! pibasvamrutmetdev govind damodar madhveti 2

Viketukamakhil gopkanya muraripadariptvhittvruti ha,
Dadhyadik mohavsaadvochd govind damodar madhveti 3

Gruhai gruhai gopavdhukamba sarve militva samvapya yogam,
Puranyani namani padhanti nitya govind damoda madhveti 4

Sukhn sayana nilaye nijadpi namani vishno pravdanti mratia,
Te nishitn tanmayata vrajanti govind damodar madhveti 5

Jihave! shaidav bhaj sundarani namani krushnshya manoharani,
Samast bhaktartivinashanani govind damodar madhveti 6

Sukhavashne idmev sharm dhukhavsane idmev gyeyam,
Dehavasane idmev japyan govind damaoda madhveti 7

Shri Krushna raghavar gokulesh gopal govardahannath vishno,
Jihave! pibasvamrutmetdev govind damodar madhveti 8

Jihave! rashagne madhurpriya tyan satyam hit tva parm vadami,
Aavreyetha madhuraxhrani govind damodar madhveti 9

Tavamev yaye mam dehi jihave samagame danddhar krutante,
Vaktyamev madhur subhkatya govind damodar madhveti 10

Shrinath visveshver vischmurte shridevkinandan daityashtro,
Jihave! pibasvamrutmetdev govind damodar madhveti 11

Gopipte kansripo mukund laxmipate keshav vasudev,
Jihave! pibasvamrutmetdev govind damodar madhveti 12

મારા ઘટમાં બિરાજતા શ્રીનાથજી

મારા ઘટમાં બિરાજતા શ્રીનાથજી, શ્રી યમુનાજી, શ્રી મહાપ્રભુજી

મારું મનડું છે ગોકુળ વનરાવન
મારા તનના આંગણીયામાં તુલસીનાં વન મારા પ્રાણજીવન
...એ મારા

એ મારા આતમના આંગણે શ્રી મહાકૃષ્ણજી
મારી આંખો વિશે ગિરિધારી રે ધારી
મારું તન મન ગયું છે જેને વારી રે વારી મારા શ્યામ મોરારિ
...એ મારા

એ મારા પ્રાણ થકી મને વૈષ્ણવ વ્હાલા
નિત્ય કરતા શ્રીનાથજીને કાલા રે વાલા
મેં તો વલ્લભ પ્રભુજીના કીધા રે દર્શન મારું મોહી લીધું મન
...એ મારા

એ હું તો નિત્ય વિઠ્ઠલવરની સેવા રે કરું
હું તો આઠે સમા કેરી ઝાંખી રે કરું
મેં તો ચિતડું શ્રીનાથજીને ચરણે ધર્યું જીવન સફલ કર્યું
...એ મારા

એ મેં તો ભક્તિ મારગ કેરો સંગ રે સાધ્યો
મને ધોળ કીર્તન કેરો રંગ રે લાગ્યો
હે મેં તો લાલાની લાલી કેરો નંગ રે માગ્યો હીરલો હાથ રે લાગ્યો
...એ મારા

એ આવો જીવનમાં લ્હાવો ફરી કદી ના મળે
વારે વારે માનવ દેહ કદી ના મળે
ફેરો લખ રે ચોરાશીનો મારો રે ફળે મને મોહન મળે
...એ મારા

હે મારી અંત સમય કેરી સુણો રે અરજી
હે લેજો શરણોમાં શ્રીજીબાવા, દયા રે કરી
એ મને તેડાં રે યમ કેરાં કદીના આવે મારો નાથ તેડાવે
...એ મારા

મારું મનડું છે ગોકુળ વનરાવન
મારા તનના આંગણીયામાં તુલસીના વન મારા પ્રાણ જીવન
શ્રીનાથજી બોલો શ્રી યમુનાજી બોલો (૨)
શ્રીનાથજી બોલો શ્રી યમુનાજી બોલો (૨)

Maaraa Ghatamaa Biraajtaa Shree Naathjee

Maaraa ghatamaa biraajataa Shree Naathjee,
Shree Yamunaaji Mahaaprabhuji
Maaru manadu chhe Gokul Vanaraavan
Maaraa tananaa aanganheeyamaa tulseenaa van
maaraa praanjeevan....Maaraa

Maaraa aatamanaa aanganhe Shree mahaa Krushnajee
Maaree aankho vishe giridhaaree re dhaaree,
Maaru tanma, gayu chhe jene waree re,
waree maaraa Shyaam Moraaree ....Maaraa

Maaraa praanha thaki mane Vaishnhavo walaa,
Nitya kartaa Shreenaathajeene kaalaa re walaa,
Me to Vallabh, Prabhujeenaa kidhaa re darshan,
maaru mohee leedhu maan....Maaraa

Hu to nitya vitthalvarnee sewa re karu,
Hu to aathe samaa keree jhaakhee re karu,
Me to chitadu, shreenaathajeene charanhe dharyu,
jeevan saphal karyu....Maaraa

Me to bhakti maaraga kero sanga re saadhyo,
Mane dhol kirtan kero rang re laagyo,
Me to laalaanee, laalee kero nanga re maagyo,
heerlo haath laagyo....Maaraa

E aavo jeevanmaa lhaavo pharee kadee naa male
Vaare vaare maanav deha kadi naa maale
Phero lakhre chorasheeno maaro re phale
mane Mohana male....Maaraa

He maaree anta samay keree sunore arajee
He lejo sharanhomaa shreejeebaavaa, dayaa re karee
E mane tedaa re yama kera kadee naa aave
maaro naath tedavaa....Maaraa

Maaru manadu chhe Gokul Vanaraavan
Maaraa tananaa aanganheeyamaa tulseenaa van
maaraa praanjeevan ....Maaraa
Shreenaathjee bolo shree Yamunaajee bolo (2)
Shreenaathajee bolo shree Yamunaajee bolo (2)

શ્રી રામ

વિભુ સહુમાં વસેલો છે, દયાળુ દેવ મોટો છે,
કીધાં તમે સાધનો સારાં, સહુને સુખ દેનારાં,
જીવોને તમે જીવાડો છો, અમોને તમે રમાડો છો,
મતી સારી સદા દે તું, અતી આભાર માનું છું.

થતું જે કાયાથી, ઘડીક ઘડીક વાણીથી ઉચ્ચરું,
કૃતી ઈન્દ્રિયોની, તુજ મન વિષે ભાવ જ ભરું,
સ્વભાવે બુદ્ધિથી, શુભ અશુભ જે કાંઈક કરું,
ક્ષમા દૃષ્ટે જો જો, તુજ ચરણમાં નાથજી ધરું.

શ્રી રામ

દશરથનો દરબાર, જેની ઈન્દ્ર પણ આશા કરે,
પણ ભાયુ વીના ભેંકાર, મને કડવું લાગે કાગડા.
ઈશ્વરનો આ દરબાર, જેની હર દેવ આશા કરે,
પણ ભક્તો વીના ભેંકાર, મને કડવું લાગે કાગડા.
મીઠપવાળાં માનવી, આ જગ છોડીને જાશે,
કાગા એનો અફસોસ, ઘેર-ઘેર થાશે.
મન મળવા તડપે ઘણું, છેટાં અન્નને પાણી,
ઈશ્વરને આધીન હશે, તો મળશું મોડાં મેઘાણી.

સુચના

આ સાથે આપવામાં આવેલ ઉત્સવ દર્શન ભારતીય સમય અનુસાર બનાવવામાં આવેલ છે. અને ઉત્સવો પણ અહીની અન્ય સંસ્થાઓ સાથે ઉજવવાના હોય છે તે માટે આ ઉત્સવ દર્શન તૈયાર કરેલ છે.

મંદિર ના ઉત્સવ અને કાર્યક્રમો ની વધુ માહિતી તમે મંદિર ની વેબસાઈટ www.shreehindutemple.net અને મંદિરના ફેસબુક પેજ www.facebook.com/shreehindutemple પર થી મેળવી શકશો.

કાર્તિક સુદ - ઓક્ટોબર - નવેમ્બર ૨૦૧૬			
તિથિ	વાર	તારીખ	ઉજવાતા તેહવારો
૧	સોમવાર	31	નુતનવર્ષ પ્રારંભ સંવત્સર ૨૦૭૩ કિલક નામ સંવત્સર અન્નકૂટ દર્શન મંદિરમાં
૨	મંગળવાર	1	ભાઈબીજ (નવેમ્બર ૨૦૧૬)
૩	બુધવાર	2	
૪	ગુરુવાર	3	વિનાયક ચતુર્થી (ચોથ)
૫	શુક્રવાર	4	લાભ પાંચમ
૬	શનિવાર	5	
૭	રવિવાર	6	
૭	સોમવાર	7	જલારામ જયંતી
૮	મંગળવાર	8	
૯	બુધવાર	9	
૧૦	ગુરુવાર	10	સ્માર્ત એકાદશી
૧૧	શુક્રવાર	11	તુલસી વિવાહ મંદિરમાં
૧૩	શનિવાર	12	
૧૪	રવિવાર	13	
૧૫	સોમવાર	14	દેવદિવાળી, પૂનમ

કાર્તિક વદ - નવેમ્બર ૨૦૧૬			
તિથિ	વાર	તારીખ	ઉજવાતા તેહવારો
૧	મંગળવાર	15	
૨	બુધવાર	16	
૩	ગુરુવાર	17	સંકટ ચતુર્થી (ચોથ)
૫	શુક્રવાર	18	
૬	શનિવાર	19	
૭	રવિવાર	20	
૮	સોમવાર	21	
૯	મંગળવાર	22	
૧૦	બુધવાર	23	
૧૧	ગુરુવાર	24	સ્માર્ત એકાદશી
૧૧	શુક્રવાર	25	ભાગવત એકાદશી
૧૨	શનિવાર	26	
૧૩	રવિવાર	27	
૧૪	સોમવાર	28	
૩૦	મંગળવાર	29	અમાસ

માગશર સુદ - નવેમ્બર - ડિસેમ્બર ૨૦૧૬

તિથિ	વાર	તારીખ	ઉજવાતા તેહવારો
૧	બુધવાર	30	
૨	ગુરુવાર	1	ડિસેમ્બર ૨૦૧૬
૩	શુક્રવાર	2	
૪	શનિવાર	3	વિનાયક ચતુર્થી (ચોથ)
૫	રવિવાર	4	
૬	સોમવાર	5	
૭	મંગળવાર	6	
૮	બુધવાર	7	દુર્ગાષ્ટમી
૯	ગુરુવાર	8	
૧૦	શુક્રવાર	9	
૧૧	શનિવાર	10	ગીતા જયંતિ, મોક્ષદા એકાદશી
૧૨	રવિવાર	11	
૧૩	સોમવાર	12	
૧૪	મંગળવાર	13	વ્રતની પૂનમ, દત્તાત્રેય જયંતિ

માગશર વદ - ડિસેમ્બર ૨૦૧૬

તિથિ	વાર	તારીખ	ઉજવાતા તેહવારો
૧	બુધવાર	14	
૨	ગુરુવાર	15	
૩	શુક્રવાર	16	સંકષ્ટ ચતુર્થી (ચોથ), ધનુર્માસ આરંભ
૪	શનિવાર	17	
૫	રવિવાર	18	
૬	સોમવાર	19	
૭	મંગળવાર	20	
૮	બુધવાર	21	
૯	ગુરુવાર	22	
૧૦	શુક્રવાર	23	
૧૧	શનિવાર	24	સફલા એકાદશી
૧૨	રવિવાર	25	
૧૩	સોમવાર	26	
૧૩	મંગળવાર	27	
૧૪	બુધવાર	28	
૩૦	ગુરુવાર	29	

પોસ સુદ - ડિસેમ્બર ૨૦૧૬ - જાન્યુઆરી ૨૦૧૭

તિથિ	વાર	તારીખ	ઉજવાતા તેહવારો
૧	શુક્રવાર	30	
૨	શનિવાર	31	વ્રતની બીજ
૩	રવિવાર	1	જાન્યુઆરી ૨૦૧૭
૪	સોમવાર	2	વિનાયક ચતુર્થી (ચોથ)
૫	મંગળવાર	3	
૬	બુધવાર	4	
૭	ગુરુવાર	5	દુર્ગાષ્ટમી, આથમ ક્ષય તિથી
૮	શુક્રવાર	6	
૯	શનિવાર	7	
૧૦	રવિવાર	8	
૧૨	સોમવાર	9	પુત્રદા એકાદશી
૧૩	મંગળવાર	10	
૧૪	બુધવાર	11	વ્રતની પૂનમ
૧૫	ગુરુવાર	12	પોષી પૂનમ

પોસ વદ - જાન્યુઆરી ૨૦૧૭

તિથિ	વાર	તારીખ	ઉજવાતા તેહવારો
૧	શુક્રવાર	13	
૨	શનિવાર	14	મકરસંક્રાંતિ
૩	રવિવાર	15	સંકષ્ટ ચતુર્થી (ચોથ)
૪	સોમવાર	16	
૫	મંગળવાર	17	
૬	બુધવાર	18	
૭	ગુરુવાર	19	દુર્ગાષ્ટમી, વિવેકાનંદ જયંતી
૮	શુક્રવાર	20	
૯	શનિવાર	21	
૧૦	રવિવાર	22	
૧૧	સોમવાર	23	ષટતીલા એકાદશી
૧૨	મંગળવાર	24	
૧૩	બુધવાર	25	
૧૪	ગુરુવાર	26	ભારત પ્રજાસત્તાકદિન
૩૦	શુક્રવાર	27	દર્સ અમાસ

મહા સુદ - જાન્યુઆરી - ફેબ્રુઆરી ૨૦૧૭

તિથિ	વાર	તારીખ	ઉજવાતા તેહવારો
૧	શનિવાર	28	
૨	રવિવાર	29	
૩	સોમવાર	30	
૪	મંગળવાર	31	વિનાયક ચતુર્થી (ચોથ)
૫	બુધવાર	1	વસંત પંચમી ફેબ્રુઆરી ૨૦૧૭
૬	ગુરુવાર	2	
૭	શુક્રવાર	3	
૮	શનિવાર	4	કાલાષ્ટમી
૯	રવિવાર	5	
૧૦	સોમવાર	6	
૧૧	મંગળવાર	7	જયા એકાદાશી
૧૨	બુધવાર	8	વિશ્વકર્મા જયંતી
૧૩	ગુરુવાર	9	
૧૪	શુક્રવાર	10	માઘી પૂનમ

મહા વદ - ફેબ્રુઆરી ૨૦૧૭

તિથિ	વાર	તારીખ	ઉજવાતા તેહવારો
૧	શનિવાર	11	
૨	રવિવાર	12	
૩	સોમવાર	13	
૪	મંગળવાર	14	સંકષ્ટ ચતુર્થી (અંગારકી ચોથ)
૫	બુધવાર	15	
૫	ગુરુવાર	16	
૬	શુક્રવાર	17	
૭	શનિવાર	18	દુર્ગાષ્ટમી
૮	રવિવાર	19	જાનકી જયંતિ, વૃદ્ધિ તિથી
૯	સોમવાર	20	
૧૦	મંગળવાર	21	
૧૧	બુધવાર	22	વિજયા એકાદશી
૧૨	ગુરુવાર	23	
૧૩	શુક્રવાર	24	મહા શિવરાત્રિ પૂજન મંદિરમાં
૧૪	શનિવાર	25	
૩૦	રવિવાર	26	અમાસ

ફાગણ સુદ - ફેબ્રુઆરી -માર્ચ ૨૦૧૭

તિથિ	વાર	તારીખ	ઉજવાતા તેહવારો
૧	સોમવાર	27	
૨	મંગળવાર	28	
૩	બુધવાર	1	માર્ચ ૨૦૧૭
૪	ગુરુવાર	2	વિનાયક ચતુર્થી (ચોથ)
૫	શુક્રવાર	3	
૬	શનિવાર	4	
૮	રવિવાર	5	દુર્ગાષ્ટમી હોળાષ્ટક પ્રારંભ
૯	સોમવાર	6	
૧૦	મંગળવાર	7	
૧૧	બુધવાર	8	આમલકી એકાદશી
૧૨	ગુરુવાર	9	
૧૩	શુક્રવાર	10	
૧૪	શનિવાર	11	હોળી પૂનમ, સ્પીનિહિલ પાર્કમાં
૧૫	રવિવાર	12	

ફાગણ વદ - માર્ચ ૨૦૧૭

તિથિ	વાર	તારીખ	ઉજવાતા તેહવારો
૧	સોમવાર	13	ધૂળેટી
૨	મંગળવાર	14	
૩	બુધવાર	15	સંકટ ચોથ
૪	ગુરુવાર	16	
૫	શુક્રવાર	17	રંગ પંચમી
૬	શનિવાર	18	
૭	રવિવાર	19	ભાનુ સપ્તમી
૭	સોમવાર	20	દુર્ગાષ્ટમી
૮	મંગળવાર	21	
૯	બુધવાર	22	
૧૦	ગુરુવાર	23	
૧૧	શુક્રવાર	24	પાપમોચની એકાદશી
૧૨	શનિવાર	25	
૧૩	રવિવાર	26	
૧૪	સોમવાર	27	સોમવતી અમાસ
૩૦	મંગળવાર	28	ચૈત્ર નવરાત્રી પ્રારંભ, નવાન્હ પારાયણ રામાયણ પાઠ મંદિરમા

ચૈત્ર સુદ - માર્ચ - એપ્રિલ ૨૦૧૭

તિથિ	વાર	તારીખ	ઉજવાતા તેહવારો
૨	બુધવાર	29	
૩	ગુરુવાર	૩૦	
૪	શુક્રવાર	31	વિનાયક ચતુર્થી (ચોથ)
૫	શનિવાર	1	એપ્રિલ ૨૦૧૭
૬	રવિવાર	2	
૭	સોમવાર	3	દુર્ગાષ્ટમી
૮	મંગળવાર	4	શ્રી રામનવમી, નવરાત્રિ સમાપ્ત, રામાયણ પાઠ પુર્ણાહુતિ
૯	બુધવાર	5	
૧૦	ગુરુવાર	6	
૧૧	શુક્રવાર	7	કામદા એકાદશી
૧૨	શનિવાર	8	વામન જયંતિ
૧૩	રવિવાર	9	
૧૪	સોમવાર	10	હનુમાન જયંતી ઉત્સવ, વ્રતનીપૂનમ
૧૫	મંગળવાર	11	

ચૈત્ર વદ - એપ્રિલ ૨૦૧૭

તિથિ	વાર	તારીખ	ઉજવાતા તેહવારો
૧	બુધવાર	12	
૨	ગુરુવાર	13	
૩	શુક્રવાર	14	સંતોષીમાં કથા વ્રત પૂજન મંદિર માં વિનાયક ચતુર્થી (ચોથ)
૪	શનિવાર	15	દેવી ભાગવત કથા પ્રારંભ અનસુયા જયંતિ
૫	રવિવાર	16	દેવી ભાગવત કથા મંદિર માં
૬	સોમવાર	17	દેવી ભાગવત કથા મંદિર માં
૭	મંગળવાર	18	દેવી ભાગવત કથા મંદિર માં
૮	બુધવાર	19	દેવી ભાગવત કથા મંદિર માં
૯	ગુરુવાર	20	દેવી ભાગવત કથા મંદિર માં
૧૦	શુક્રવાર	21	દેવી ભાગવત પુર્ણાહુતી
૧૧	શનિવાર	22	નવચંડી યજ્ઞ પ્રારંભ વરુથીની એકાદશી
૧૨	રવિવાર	23	નવચંડી યજ્ઞ પુર્ણાહુતી
૧૩	સોમવાર	24	
૧૪	મંગળવાર	25	
૩૦	બુધવાર	26	અમાસ

વૈશાખ સુદ - એપ્રિલ - મે ૨૦૧૭

તિથિ	વાર	તારીખ	ઉજવાતા તેહવારો
૧	ગુરુવાર	27	
૨	શુક્રવાર	28	અખાત્રીજ, શિવાજી જયંતિ
૩	શનિવાર	29	વિનાયક ચતુર્થી (ચોથ)
૫	રવિવાર	30	શ્રી આધશંકરાચાર્ય જયંતી
૬	સોમવાર	1	મે ૨૦૧૭
૭	મંગળવાર	2	ગંગા સપ્તમી
૮	બુધવાર	3	
૯	ગુરુવાર	4	સીતા નવમી
૧૦	શુક્રવાર	5	
૧૧	શનિવાર	6	મોહિની એકાદશી
૧૨	રવિવાર	7	મુખ્ય મંદિરનો ૨૦ મો પાટોત્સવ પરશુરામ જયંતિ
૧૩	સોમવાર	8	નરસીંહ જયંતિ
૧૪	મંગળવાર	9	
૧૫	બુધવાર	10	વ્રતનીપૂનમ, કૂર્મ જયંતિ

વૈશાખ વદ - મે ૨૦૧૭

તિથિ	વાર	તારીખ	ઉજવાતા તેહવારો
૧	ગુરુવાર	11	
૨	શુક્રવાર	12	નારદજયંતિ
૨	શનિવાર	13	
૩	રવિવાર	14	સંકષ્ટ ચતુર્થી (ચોથ)
૪	સોમવાર	15	
૫	મંગળવાર	16	
૬	બુધવાર	17	
૭	ગુરુવાર	18	
૮	શુક્રવાર	19	
૯	શનિવાર	20	
૧૦	રવિવાર	21	
૧૧	સોમવાર	22	અપરા એકાદશી
૧૨	મંગળવાર	23	
૧૩	બુધવાર	24	
૩૦	ગુરુવાર	25	શનૈશ્ચર જયંતિ, અમાસ

જેઠ સુદ - મે - જુન ૨૦૧૭

તિથિ	વાર	તારીખ	ઉજવાતા તેહવારો
૧	શુક્રવાર	26	
૨	શનિવાર	27	
૩	રવિવાર	28	મહારાણા પ્રતાપ જયંતિ
૪	સોમવાર	29	વિનાયક ચતુર્થી (ચોથ)
૫	મંગળવાર	30	
૬	બુધવાર	31	
૭	ગુરુવાર	1	જુન ૨૦૧૭
૮	શુક્રવાર	2	
૯	શનિવાર	3	
૧૦	રવિવાર	4	
૧૧	સોમવાર	5	નિર્જલા એકાદશી
૧૨	મંગળવાર	6	
૧૩	બુધવાર	7	
૧૪	ગુરુવાર	8	વટ સાવિત્રી વ્રત, પૂનમ
૧૫	શુક્રવાર	9	

જેઠ વદ - જુન ૨૦૧૭

તિથિ	વાર	તારીખ	ઉજવાતા તેહવારો
૧	શનિવાર	10	
૨	રવિવાર	11	
૩	સોમવાર	12	
૪	મંગળવાર	13	સંકટ ચતુર્થી (ચોથ)
૫	બુધવાર	14	
૬	ગુરુવાર	15	
૭	શુક્રવાર	16	
૮	શનિવાર	17	દુર્ગાષ્ટમી
૯	રવિવાર	18	
૧૦	સોમવાર	19	
૧૧	મંગળવાર	20	યોગીની એકાદશી
૧૨	બુધવાર	21	
૧૩	ગુરુવાર	22	
૧૪/૩૦	શુક્રવાર	23	અમાસ

અષાટ સુદ - જુન - જુલાઈ ૨૦૧૭

તિથિ	વાર	તારીખ	ઉજવાતા તેહવારો
૧	શનિવાર	24	
૨	રવિવાર	25	અષાઢી બીજ, રથ યાત્રા
૩	સોમવાર	26	
૪	મંગળવાર	27	વિનાયક ચતુર્થી (ચોથ)
૫	બુધવાર	28	
૬	ગુરુવાર	29	
૭	શુક્રવાર	30	
૮	શનિવાર	1	દુર્ગાષ્ટમી - જુલાઈ ૨૦૧૭
૯	રવિવાર	2	રાંદલ માતાજી ના સમૂહ ૧૦૮ લોટા
૧૦	સોમવાર	3	
૧૧	મંગળવાર	4	દેવશયની એકાદશી મોળાકત વ્રત પ્રારંભ
૧૨	બુધવાર	5	
૧૩	ગુરુવાર	6	જયાપાર્વતી વ્રત આરંભ
૧૪	શુક્રવાર	7	
૧૪	શનિવાર	8	ગુરુ પૂર્ણિમા, મોળાકત જાગરણ
૧૫	રવિવાર	૯	મોળાકત પારણા

અષાટ વદ - જુલાઈ ૨૦૧૭

તિથિ	વાર	તારીખ	ઉજવાતા તેહવારો
૧	સોમવાર	10	જયાપાર્વતી જાગરણ
૨	મંગળવાર	11	જ્યાપાર્વતી વ્રત પારણા
૩	બુધવાર	12	સંકષ્ટ ચતુર્થી (ચોથ)
૪	ગુરુવાર	13	
૫	શુક્રવાર	14	લોહાણા નાગ પાંચમ
૬	શનિવાર	15	
૭	રવિવાર	16	
૮	સોમવાર	17	
૯	મંગળવાર	18	
૧૦	બુધવાર	19	કામિકા એકાદશી
૧૨	ગુરુવાર	20	
૧૩	શુક્રવાર	21	
૧૪	શનિવાર	22	
૩૦	રવિવાર	23	અમાસ, દિવાસો વ્રત

શ્રાવણ સુદ - જુલાઈ - ઓગસ્ટ ૨૦૧૭

તિથિ	વાર	તારીખ	ઉજવાતા તેહવારો
૧	સોમવાર	24	શિવપૂજા મંદિરમાં પ્રારંભ
૨	મંગળવાર	25	બીજનું વ્રત
૩	બુધવાર	26	
૪	ગુરુવાર	27	વિનાયક ચતુર્થી (ચોથ)
૫	શુક્રવાર	28	નાગ પંચમી
૬	શનિવાર	29	રાંધણ છઠ્ઠ, છઠ્ઠ વૃદ્ધી તિથી
૭	રવિવાર	30	શીતળા સાતમ, મંગળા ગોંરી વ્રત
૮	સોમવાર	31	નોળી નોમ, શિવ પૂજા મંદિરમાં
૯	મંગળવાર	1	ઓગસ્ટ ૨૦૧૭
૧૦	બુધવાર	2	
૧૧	ગુરુવાર	3	પુત્રદા એકાદશી
૧૨	શુક્રવાર	4	પવિત્રા બારસ
૧૩	શનિવાર	5	
૧૪	રવિવાર	6	
૧૫	સોમવાર	7	બળેવ/ રક્ષા બંધન, પૂનમ, શિવ પૂજા મંદિરમાં

શ્રાવણ વદ - ઓગસ્ટ ૨૦૧૭

તિથિ	વાર	તારીખ	ઉજવાતા તેહવારો
૧	મંગળવાર	8	
૨	બુધવાર	9	
૩	ગુરુવાર	10	
૪	શુક્રવાર	11	બોળચોથ
૫	શનિવાર	12	નાગ પંચમી
૬	રવિવાર	13	રાંધણ છઠ્ઠ
૭/૮	સોમવાર	14	જન્માષ્ટમી - શ્રી કૃષ્ણ જન્મ શીતળા સાતમ, શિવ પૂજા મંદિરમાં
૮	મંગળવાર	15	ભારત સ્વતંત્રતા દિવસ
૯	બુધવાર	16	
૧૦	ગુરુવાર	17	
૧૧	શુક્રવાર	18	અજા એકાદશી
૧૨	શનિવાર	19	
૧૪	રવિવાર	20	
૩૦	સોમવાર	21	સોમવતી અમાસ સૂર્યગ્રહણ સાંજે ૭:૩૯ થી ૮:૨૫ સૂર્યગ્રહણ હોવાથી મંદિર બંધ રહેશે.

ભાદરવા સુદ - ઓગસ્ટ - સપ્ટેમ્બર ૨૦૧૭

તિથિ	વાર	તારીખ	ઉજવાતા તેહવારો
૧	મંગળવાર	22	
૨	બુધવાર	23	
૩	ગુરુવાર	24	કેવડાત્રીજ, વરાહ જયંતી
૪	શુક્રવાર	25	શ્રી ગણેશ ચતુર્થી (ચોથ)
૫	શનિવાર	26	ઋષી પંચમી
૬	રવિવાર	27	
૭	સોમવાર	28	
૮	મંગળવાર	29	રાધાષ્ટમી, ધરો અમાસ
૯	બુધવાર	30	
૧૦	ગુરુવાર	31	
૧૦	શુક્રવાર	1	સપ્ટેમ્બર ૨૦૧૭
૧૧	શનિવાર	2	ઝુલઝુલની એકાદશી, વામન જયંતી
૧૨	રવિવાર	3	
૧૩	સોમવાર	4	
૧૪	મંગળવાર	5	વ્રતની પૂનમ
૧૫	બુધવાર	6	પૂનમ, એકમનું શ્રાદ્ધ, મહાલય શ્રાદ્ધ

ભાદરવા વદ - સપ્ટેમ્બર ૨૦૧૭

તિથિ	વાર	તારીખ	ઉજવાતા તેહવારો
૧	ગુરુવાર	7	બીજનું શ્રાદ્ધ
૨	શુક્રવાર	8	ત્રીજનુ શ્રાદ્ધ
૩	શનિવાર	9	ચોથનું શ્રાદ્ધ
૪	રવિવાર	10	પાંચમનુ શ્રાદ્ધ
૬	સોમવાર	11	છઠ્ઠનુ શ્રાદ્ધ
૭	મંગળવાર	12	સાતમનું શ્રાદ્ધ, અઠમનું શ્રાદ્ધ
૮	બુધવાર	13	આઠમનું શ્રાદ્ધ
૯	ગુરુવાર	14	દશમનું શ્રાદ્ધ, સૌભાગ્યવતી શ્રાદ્ધ
૧૦	શુક્રવાર	15	એકાદશીનુ શ્રાદ્ધ
૧૧	શનિવાર	16	બારસનું શ્રાદ્ધ
૧૨	રવિવાર	17	તેરસનું શ્રાદ્ધ, સંન્યાસીનુ શ્રાદ્ધ
૧૩	સોમવાર	18	ચૌદશનું શ્રાદ્ધ
૧૪	મંગળવાર	19	સર્વ પિતૃ શ્રાદ્ધ, અમાસ

આસો સુદ - સપ્ટેમ્બર - ઓક્ટોબર ૨૦૧૭

તિથિ	વાર	તારીખ	ઉજવાતા તેહવારો
૧	બુધવાર	20	નવરાત્રિ પ્રારંભ
૨	ગુરુવાર	21	
૩	શુક્રવાર	22	
૩	શનિવાર	23	વિનાયક ચતુર્થી (ચૌથ)
૪	રવિવાર	24	
૫	સોમવાર	25	
૬	મંગળવાર	26	
૭	બુધવાર	27	
૮	ગુરુવાર	28	દુર્ગાષ્ટમી (હવન મંદિરમાં)
૯	શુક્રવાર	29	
૧૦	શનિવાર	30	વિજયા દશમી
૧૧	રવિવાર	1	ઓક્ટોબર ૨૦૧૭
૧૨	સોમવાર	2	પાંશાકુશી એકાદશી
૧૩	મંગળવાર	3	
૧૪	બુધવાર	4	
૧૫	ગુરુવાર	5	શરદ પૂનમ, ગરબા મંદિરમાં

આસો વદ - ઓક્ટોબર ૨૦૧૭

તિથિ	વાર	તારીખ	ઉજવાતા તેહવારો
૧	શુક્રવાર	6	
૨	શનિવાર	7	
૩	રવિવાર	8	કડવા ચૌથ, સંકષ્ટ ચતુર્થી (ચૌથ)
૪	સોમવાર	9	
૫	મંગળવાર	10	
૬	બુધવાર	11	
૭	ગુરુવાર	12	
૯	શુક્રવાર	13	
૧૦	શનિવાર	14	
૧૧	રવિવાર	15	રમા એકાદશી
૧૨	સોમવાર	16	વાઘ બારશ
૧૩	મંગળવાર	17	ધન તેરશ, ધન લક્ષ્મી પૂજા મંદિરમાં
૧૪	બુધવાર	18	કાળી ચૌદશ
૩૦	ગુરુવાર	19	દિવાળી ચોપડા પૂજન મંદિરમાં

કારતક સુદ - ઓક્ટોબર ૨૦૧૭

તિથિ	વાર	તારીખ	ઉજવાતા તેહવારો
૧	શુક્રવાર	20	નૂતનવર્ષ ૨૦૭૪ સૌમ્ય સંવત્સર અન્નકૂટ દર્શન મંદિરમાં
૨	શનિવાર	21	ભાઈબીજ
૩	રવિવાર	22	
૪	સોમવાર	23	
૪	મંગળવાર	24	વિનાયક ચતુર્થી
૫	બુધવાર	25	લાભ પાંચમ
૬	ગુરુવાર	26	
૭	શુક્રવાર	27	જલારામ જયંતી
૮	શનિવાર	28	દુર્ગાષ્ટમી
૯	રવિવાર	29	
૧૦	સોમવાર	30	
૧૧	મંગળવાર	31	પ્રબોધીની એકાદશી તુલસી વિવાહ મંદિરમાં
૧૨	બુધવાર	1	નવેમ્બર ૨૦૧૭
૧૩	ગુરુવાર	2	
૧૪	શુક્રવાર	3	વ્રતની પૂનમ
૧૫	શનિવાર	4	દેવ દિવાળી પૂનમ

કારતક વદ - નવેમ્બર ૨૦૧૭

તિથિ	વાર	તારીખ	ઉજવાતા તેહવારો
૧	રવિવાર	5	
૩	સોમવાર	6	
૪	મંગળવાર	7	સંકષ્ટ ચતુર્થી (ચૌથ)
૫	બુધવાર	8	
૬	ગુરુવાર	9	
૭	શુક્રવાર	10	દુર્ગાષ્ટમી
૮	શનિવાર	11	
૯	રવિવાર	12	
૧૦	સોમવાર	13	
૧૧	મંગળવાર	14	ઉત્પત્તિ એકાદશી
૧૨	બુધવાર	15	
૧૩	ગુરુવાર	16	
૧૪	શુક્રવાર	17	દર્શ અમાસ
૩૦	શનિવાર	18	અમાસ

Festivals 2016-2017

New Year Vikram Samvant 2073

Mon	31-10-2016	Annakut Darshan
Tue	01-11-2016	Bhai Bij
Sat	05-11-2016	Laabh Paacham
Mon	07-11-2016	Jalaram Jayanti
Fri	11-11-2016	Tulsi Vivah
Mon	14-11-2016	Dev Diwali
Sat	10-12-2016	Gita Jayanti
Sun	01-01-2017	New Year's Day (2017)
Sat	14-01-2017	Makar Sankranti
Thur	26-01-2017	India Republic Day
Wed	01-02-2017	Vasant Panchmi
Wed	08-02-2017	Vishwakarma Jayanti
Fri	24-02-2017	Maha Shivratri
Sun	05-02-2017	Holashtak Begins
Sat	11-03-2017	Holi Purnima (Holi in Spinney Hill Park)
Tue	28-03-2017	Chaitri Navratri Starts
Tue	04-04-2017	Shree Ram Navami
Mon	10-04-2017	Hanuman Jayanti Poonam
Fri	14-04-2017	Santoshi Ma Katha Vrat
Sat	15-04-2017	Devi Bhagvat Katha
Sat	22-04-2017	Navchandi Yagna
Fri	28-04-2017	Akha Trij
Sun	07-05-2017	Mandir Patotsav (20th)
Thur	25-05-2017	Shani Jayanti
Sun	02-07-2017	Randal Mataji na 108 Samuh Lota in Mandir
Tue	04-07-2017	Morakat Vrat Begins
Thur	06-07-2017	Jaya Parvati Vrat Begins
Sat	08-07-2017	Vat Savitri Vrat Guru Purnima
Sun	09-07-2017	Morakat Jagaran
Mon	10-07-2017	Jayaparvati Jagaran
Fri	14-07-2017	Lohana Nag Paacham
Sun	23-07-2017	Divaso - Deep Puja
Mon	24-07-2017	Shravan Maas Begins
Fri	28-07-2017	Nag Paacham

Sat	29-07-2017	Raandhan Chhath
Sun	30-07-2017	Shitla Saatam
Mon	31-07-2017	Noli Naum
Mon	07-08-2017	Raksha Bandhan
Fri	11-08-2017	Bor Chauth
Sat	12-08-2017	Nag Paacham
Mon	14-08-2017	Shravan Vad Shitla Saatam
Tue	15-08-2017	Janmashtmi Shree Krishna's Birthday
Mon	21-08-2017	Shravan Maas Ends
Thur	24-08-2017	Kevda Trij
Fri	25-08-2017	Ganesh Chaturthi
Sat	26-08-2017	Rishi Panchmi
Tue	29-08-2017	Radha Ashtami
Wed	06-09-2017	Shradh Begins
Tue	19-09-2017	Shradh Ends
Wed	20-09-2017	Navratri Begins
Thur	28-09-2017	Shree Durga Ashtami
Sat	30-09-2017	Vijya Dashmi (Dashera)
Thur	05-10-2017	Sharad Purnima
Sun	08-10-2017	Karwa Chauth
Mon	16-10-2017	Vaagh Baras
Tue	17-10-2017	Dhan Teras
Wed	18-10-2017	Kali Chaudash
Thur	19-10-2017	Diwali - Chopda Pujan in the Temple
Fri	20-10-2017	New Year V. Samvant 2074 Annakut Darshan
Sat	21-10-2017	Bhai Bij
Wed	25-10-2017	Laabh Paacham
Fri	27-10-2017	Jalaram Jayanti
Tue	31-10-2017	Tulsi Vivah

Main Festival of the year to be celebrated at the Mandir

ॐ The Indian calendar is based on mathematical calculations based on the movement of the Sun, the Moon and various planets. This accutrately tells us auspicious days, months and the time of the day.

श्री राम
जय राम
जय जय राम